時報

民國念二年十月三十日星期一

今天二張售大洋三分四厘

第壹萬零四百七十八號

內政部登記證警字第三三五號

時報廣告刊例

◆國外長行 每行一元八角 計十寸高二行起碼

◆報名旁上封面中縫每次洋二百念五元 高每行五角新光短行每一字高每行一元約二行起碼

◆特別長行 每行九角 計五寸高登在新聞欄中三行起碼

◆特別短行 每行六角 計三寸三分高登在新聞欄四行起碼

偏論字每字二分四十字起碼

◆附注◆ 計算字數行數以本館五號字為標準

時報每星期四星期日附送圖畫時報

定報價目 本國及日本一個月一元 三個月二元九角 六個月五元七角 九個月八元四角 全年十一元 南洋歐美一個月二元四角五分 三個月七元一角五分 六個月十四元一角 九個月二十元八角 全年二十七元四角 報費先惠郵票九五折算 本報總館設於上海四馬路大新街口第一百九十四號（即神仙世界原址）電話九二〇四 九〇八六一 營業部九二〇六九二 電話九一二〇一 九一五一〇 書報掛號二五一四

上海四馬路中西大藥房發行

總發行所 房屋全圖

雞汁牛肉汁 維他命

維他命，是人類生活之要素，雞與牛肉是滋補人體之上品。

九星乳白魚肝油

有純淨與含幾怪兩種

補品中牌子最老 培補先天 滋養身體 常服品 永保康強

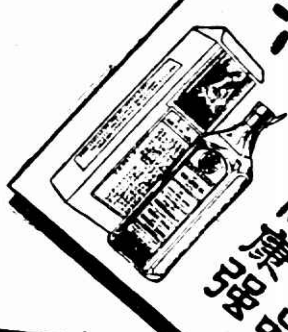

十六歲 小姑娘

美膚 潤顏 去油膩 除雀斑

消痰鎮咳 痰敵

分片露兩種

能化盡無量積痰 能防免各種肺病

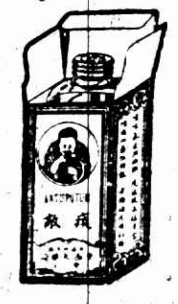

常服 胃鑰

（分片汁兩種）

健脾胃 助消化 去積食 開胃口

老牌明星花露香水

滴入臉水 手面皆香 洒上衣襟 渾身是香

香：幽爛貞靜經久不散

效：美膚駐顏去痱止癢

色：鮮明翠綠不沾衣襟

價：高貴廉售人人樂購

銀盒米地丸

凡患白濁淋症者，已服遍或用遍任何藥品，皆不見效，可速購服此丸，能立奏奇功，而告痊愈

維他命 麥精魚肝油

最適宜 華人之體質冬令之培補 瘦弱之兒童病後之調養

有純淨 含幾怪 兩種

大現代牌香烟

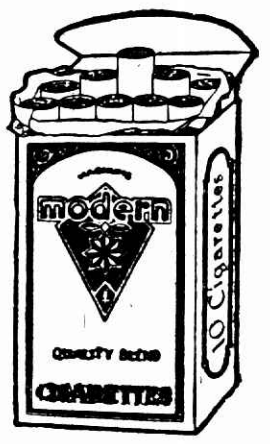

本公司新出一種硬殼十枝裝大號香烟名現代牌烟絲既屬上選定價尤為低廉至於裝璜雅緻取名新穎猶其餘事茲為酬答愛吸諸君厚誼起見特訂空包掉換贈品辦法聊助雅興而資紀念

空包兌換贈品如左

空包壹只	換本牌原烟壹枝
空包五只	換小號美麗老牌甜心糖壹筒 梅子檳榔兩樣任擇
空包七只	換老牌林文烟小號花露水壹瓶
空包十只	換中號美麗老牌甜心糖壹筒 梅子檳榔兩樣任擇
空包十只	換本牌十枝裝原烟壹包
空包十五只	換小號棕欖香皂一塊
空包三十只	換加重上等潔白毛巾一條
空包五十只	換四季精美畫片一套 計四張
空包六十只	換老牌林文烟中號花露水一瓶
空包壹百五十只	換老牌林文烟大號花露水一瓶

各烟紙店 均可兌換 同行來換 九折計算

民國廿二年四月十五日

上海永泰和烟草股份有限公司謹啟

淞滬警備司令部副官處啟事

啟者本部現製就新證章其式為圓形上為黨徽下嵌本部字樣中為橫條有紅(將官)黃(校官)藍(尉官)三色之別並將各佩帶人員之官階列明例如少將則紅色上一星上校則黃色上三星中尉則藍色上二星至於參議諮議特務員則分紅黃兩種不列官階業於本月廿四日一律換發所有舊用證章亦一律收回其因遺失而未繳者概作無效幸各界注意此啟

中華英文週報

CHUNG HWA ENGLISH WEEKLY

【每期特約名家撰稿】

第607期要目

◀初 級▶

Poverty Finds Real Friends
Results of No. 590 Prize Contest
"No! No! NO!"
Unnatural Selection
Talks on Basic English
Common Errors in Grammar
Translation from the Chinese
Model Short Essays
An Italian Boy's Journal
English Conversation
Some Knotty Points in Grammar
The Question Department
The News Page
Answers to Basic Readers Exercises.

◀高 級▶

Things That I Learned from My Week-End Trip.
The Open Classroom
Results of No. 590 Prize Contest
The Force of Circumstance
Pierrot before the Seven Colours
Study of Words
The Broken Hairpin
Foreign Words and Phrases
Correct English
Americanism and Britishism
Chief Events

零售：每冊三分

預定：半年八角 全年一元半

凡選購買基本英語課本全三冊之發票，定閱中華英文週報初級全年一份者，照價九折。

中華書局發行

364)

替我們快訂吧！

小學生文庫

預約只餘今明二日

商務印書館編印

五百冊定價七十元 預約四十五元

657

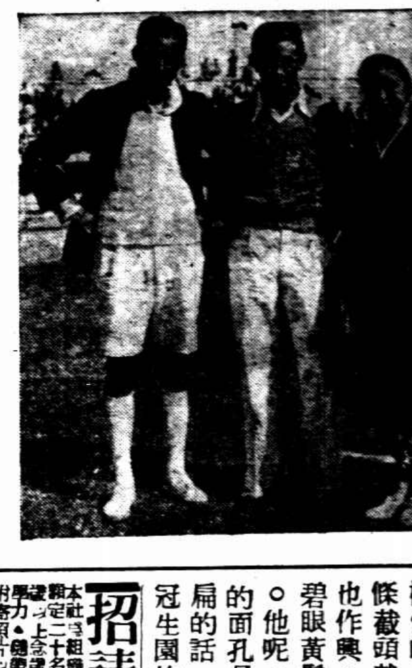

夾在網球國手林寶華夫婦當中的顧蘭君（張秋國攝）

胖子登場

有點像德國臘腸

▽……新光舞台上亨利的魔術和美術

（桑孜恩）

時間還不到五點，匆匆地跑到新光，意思是想看看「春潮」最後一場，卻給它向觀衆道歉的一塊牌子把我的願望打斷了。新光老闆眞是大少爺，滿不在乎地因晚上表演魔術的佈景的搭配需時，居然肯犧牲了五時半那場影戲。同時又不得不佩服他們廣告的到家，爲了那塊道歉牌，使招引了許多客人來購夜場的入場券。

我因爲既然走了來了，便也不馬上就去，就在穿堂上學一下子無錫人。裏面鶴鳴通還在吼着最後的「春潮」，外面便清晰地聽到了哀怨的戀曲，野貓的野性那兒去了，竟在悲愴底下那麼地動人。我不禁感到「春潮」的題材，在環鼓而攻之下還是那麼地小來化。

兩隻骨剝剝的眼睛儘管向我的身上打掠，是一個西裝革履的廣東少年，嗓子吐出幾句廣東的上海話來，說：「終歸對不住，五時半唔不影戲了，晚上請看頂刮刮的魔術！」我點頭，含着微笑，意思是曉得了。他就一個鷂子翻身，向着一個小小的辦事室裏闖進去。

三點鐘的一場散了，人跑出來倒不少，我就跟着這人潮湧了出去，可又給門口的廣告把我帶住，在徘徊。一句英話刺起我的神經，啊！啊！這初次來華的美術家，滑稽家，魔術專家大亨利（Henry The Yneal）就映現在我的眼前了。個子長得倒滑稽，大肚子，兩頭尖，橄欖似的一個，說他是一條截頭截尾的德國臘腸也作興，在門口和一個碧眼黃髮的西人談起來。他呢，亨利，如果他的面孔是黃的而鼻子是扁的話，我就疑心他是冠生園的老闆了。

「他會魔術？」我心懷疑着：「他是美術家？恐怕太未免滑稽吧！」

然而，我這兩隻老袁就在我這一懷疑之後的一分鐘從口袋裏捲逃去了。買了一張樓下第三排的入場券，要尋覓他怎的是美術家，魔術專家？

不湊巧的很，野雞因爲這幾天沒有生意要燒紙錠，竟把帳子燒了，釀成火災了，（馬路上是這麼傳說）新光受了這一個影響可不少，原因從火起到八點五十分鐘四圍斷絕了交通，和我一樣要看亨利的魔術與美術的人都被阻住去路了。我，幸虧是一個單身客，而且稍爲不安分點兒，便在巡捕的不疊中溜了進去。但鞋子的底面都濕透了。

——新光的人在咒罵失火的野雞，說她這一把火給它的生意燒了一個倒九折。

是的，客人都給救火車趕回去了。

然而來的也不少。

九時二十分了。這胖子便在序曲奏過之後登場。

可怪，日裏看見他是死樣活氣似地，現在在舞台上卻口齒伶俐，手法靈活了，雖然那一截德國臘腸似的身子是無法改造。

「戲法人人會變，各有巧妙不同」，他呢，這偉大的亨利，便在這兩句說話之內大演其神通了。電光一閃一閃的換着，音樂一節一節的奏着，戲法一套一套的變着，巧妙地，神化地，不可思議地，給每一個觀衆以滿意，驚奇，於是笑聲一陣一陣的響着，掌聲一陣一陣拍着，偌大的院宇便不寓靜起來，笑聲，掌聲之內還滲着怪叫與驚慌。亨利便這樣把第一部演完，第二部又在休息三分鐘之後上演，愈覺他的巧妙，愈覺他的神奇。「聶哥拉被他打倒了」，每個觀衆這樣想，「想不出這胖子會玩這麼多花樣！」我說。而他是聽不懂的，肥腫的臉部，透出油光來，汗珠在額出現了，這二撇古代武士式的小鬍髭儘隨嘴吧在動着，觀客在呆子似地睜着眼，撕着嘴，屏着氣。

「拿手的在後頭啊！」

「這許是眞工夫了！」

美術於是上場。亨利，換了一身黑衣服，身體矯捷多了！拿着畫粉，很神速地幾筆，倒轉來，宛然是一幅卡通；又神速地幾筆，可是一幅滑稽畫。我突的驚奇起來，這胖子的本領可不小！平心靜氣地再看，祇見他拿着畫粉，在紙上急迫地亂塗，整幅的白紙便滿是紅黃藍白，再加上幾筆，呀！一幅風景彩色畫，便映在我們的眼前，再射上有色的燈光，更其鮮艷生動如出名家之手。那時掌聲像春雷似地亂動，驚嘆和讚美的聲音雜然並作，其中的客人，裏面或許有着不懂美術的，但給他的神速與敏捷，電光的映射，便俱變成了美術的賞鑑者了。

最後，亨利便來一套細沙的作畫。沙分許多色素，紅黃藍白樣樣都有。他瞧準那斜放着的一幅板上，祇管把各色的細沙撥上，在一瞬間那幅薄板便已成了一幅風景畫了。觀客於是更驚奇，更讚美，掌聲更噪，都忘記了會拍得疼痛。亨利肥胖的臉子堆滿了笑容。

「眞是目所未見！」許多客人說。

「的確有工夫！」我讚嘆着。

胖子於是在那客人十二分滿意中下場了。

門外，失火的野雞不曉得飛向那裏去了，焚了的房子有好幾間，柏油的馬路盡都是水。

胡蝶・王徵信・嚴梅君主演「春潮」，徐欣夫導演、明星出品。

招請歌舞女生

本社爲擴充起見特添設歌舞團，額定二十名 ▲年在十六以上念歲以下 ▲身家清白 ▲高小程度或同等學力 ▲體格健全 ▲附寄本人照片一張以一星期爲限如得本社錄取後並當函知 ▲本社供給膳宿一切費用 樂天歌舞電影劇社（樂天影業公司）地址▼上海法界霞飛路尚賢坊

葛雷泰嘉寶失去的蜜吻、難道沒有一些反響嗎？（見"Melody Cruise"）

◎今天的電影◎

戲院	片名	時間
大千世界	影戲 友聯出品 梁上夫婿 / 西線無戰事	門位小洋二角
虹口	滑稽大會 北極俠鬥	三點起十一點
明珠	白蓮庵 白蓮教	三時 七時半 九時半
威利	古屋艷史	三時 五時半 七時 九時
卡爾登	春江花月夜	二時半 五時 九時一刻
上海	[illegible]結園記	三時 五時 七時一刻 九時一刻
大光明	萬的女件	二時半 五時半 九時一刻
國泰	水鄉[illegible]	三時 五時半 七時半 九時一刻
巴黎	卓別麟滑稽大會串	三時 五時半 七時 九時
東南	到上海去	二時 四時半 七時 九時一刻
光華	徐來主演 殘春	三時 五時半 九時一刻
百老匯	卓別麟 雅克 滑稽	二時 四時 七時 九時一刻
榮金	女子魔術	三時 七時 九時一刻
新光	亨利魔術	三時 五時半 九時一刻
辣斐	齊柏林遇險	三時 五時 七時一刻 九時一刻
山西	孤山艷史	三時 七時 九時一刻
華德	野俠	二時半 四時 七時 九時一刻
恩派亞	滬濱歌舞	三時 五時半 九時一刻
奧飛姆	狂魂	二時半 五時半 八時半
浙江	愛斯開登 男子	三時一刻 五時一刻 七時半 九時半
南京	陶白七教授	二時半 五時半 九時一刻
黃金	滑稽[illegible] 迅速結婚	五時半 九時一刻
萬國	[illegible]	三時 七時 九時
共和	羅克滑稽	三時 七時 九時
蓬萊	虎嘯龍吼	三時 六時半 八時半
西海	民族英雄	二時 四時 七時 九時一刻
融光	酒與女人	三時 五時 七時一刻 九時一刻
夏令配克	桃李芬芳	三時 五時 七時 九時一刻
中央	張惠沖魔術	二時半 五時半 九時一刻
明星	全國運動大會	二時 四時 七時 九時一刻
新中央	春蠶	二時半 五時 七時 九時一刻
九星	法關西之女賊	三時 五時半 九時一刻
卡德	怪人	三時 五時 七時 九時
天堂	到上海去	三時一刻 七時一刻 九時
東海	關悍記	二時 四時 七時 九時
蘭心	翰林江春	七時 九時半
北京	小玩意	二時 五時半 九時一刻

賈克奧凱主演新片「蒸情曼歌」、大光明將映。

▼天一小消息

◎陳玉梅繼「掙扎」主演之「吉地」，劇情係以中國舊社會迷信風水之吉地爲中心，頗有意識。現已剪接完竣，不日送京檢查。

注意 ● 認明本行 爲打倒奸商大犧牲 送眞正貨 德國老牌

無恥小鬼每夜跑進報館偷看本行廣告底稿競爭件數（用鋼絲或破碎玻璃子）騙人件數多 滑頭洋行劣假廢物欺騙各埠金錢應視人類之害比下等暗奸更惡卑賤

憑此大昌華行廣告可得好貨附洋一元奉送美金戒指一千件 均可鐲 有十雙 一組隨擇 鐘電 京翠 珍品 諸君如要 ▼

F組美金戒指鐘或電筒京翠珍品共一千件 E組上列珍物特揀好三百八十件 D組上列珍品格外揀好一百五十件 C組上列珍物揀好貨二百八十件 B組上列珍物優等貨品二十四件 A組上列貨名目貨高貴[illegible]

大昌華行 上海五馬路中央大旅社對面清和坊內三弄四十七號 遠東獨家發售

上海市衛生局爲市南診療所開診啓事

本局爲維護市民健康及便利治療起見特於南市蓬萊路設立免費診療所一處現定十月二十九日正式開診特此通告務希市民注意

時新全國無綫電台廣播節目

全國廣播電台表（以週率爲序）甲本埠

名稱	呼號	週率
玉屏	XLHP	[illegible]
其美（西）	XQHE	[illegible]
鶴鳴	XLHQ	[illegible]
恒森	XHHK	[illegible]
法僑	FFZ	[illegible]
新聲	XLHE	[illegible]
電聲	XLHO	[illegible]
華東	XQHD	[illegible]
市音	XHHR	[illegible]
中聲（西）	XQHC	[illegible]
孫德	XHHQ	[illegible]
利利	XHHN	[illegible]
國華	XHHM	[illegible]
合組	XHHU	[illegible]
大中華	XLHN	[illegible]
亞聲	XLHM	[illegible]
元昌	XHHS	[illegible]
上海	XHHJ	[illegible]
永生	XHHI	[illegible]
華美	XHHH	[illegible]
中西	XHHG	[illegible]
東方	XHHF	[illegible]
明遠	XHHE	[illegible]
李樹德	XHHX	[illegible]
富星	XHHV	[illegible]
友聯	XHHD	[illegible]
安定	XQHB	[illegible]
奇開（西）	XLHK	[illegible]
教本	XLHL	[illegible]
敎新	XHHC	[illegible]
亞東	XLHJ	[illegible]
周協記	XLHI	[illegible]
健華	XHHB	[illegible]
開樂	XLHG	[illegible]
快樂	XLHD	[illegible]
華夏（西）	XQHA	[illegible]

全國廣播電台表（以週率爲序）乙外埠

[illegible]

本埠播音時間表（以週率爲序）

◇利利 ◇國華 ◇鴻康合組 ◇大中華 ◇亞聲 ◇元昌 ◇上海 ◇鶴鳴 ◇華東 ◇市音 ◇永生 ◇華美 ◇東方 ◇明遠 ◇李樹德堂 ◇中西 ◇富星 ◇友聯 ◇安定別墅 ◇新新 ◇同樂 [illegible]

各埠播音時間表（以週率爲序）

◇蘇州 ◇無湖 ◇無錫 ◇振祥 ◇南昌 ◇浙江省 杭州 ◇北平 ◇山東省 ◇中央 南京 ◇廣州市 ◇天津 [illegible]

ENGLISH WEEKLY
New No. 55

英語週刊 新五十五號出版

復刊週年紀念 定閱本刊全年一份贈送價洋八角英文俚語辭典一部。本月底截止。

◀本號要目▶

Up to Kuling
Over the Teacups: English as Taught in Chinese Schools
The A B C of Basic English
Lessons in Grammar and Composition
Grandfather's Chair: The Provincial Muster
The Traveling Companions Scene III
How to Be Happy
Weekly News

每冊零售五分
預定連郵費 全年五十冊 二元五角 半年廿五冊 一元三角

商務印書館 638

廣西路小花園

新開 永豐祥綢緞棉布局

電話九一七三九

明日開幕大廉價一月

▲每日下午四時至五時特請 朱國樑張鳳雲乾坤蘇灘 假座東方電台播送特別節目▼

開幕紀念布 五千包每包一丈

上午九點鐘起

白斜紋 二角
藍條斜 二角
津條布 二角
加闊被單斜 三角
甬布 一角
白洋布 四角
（每一丈）

每位限購一包 售完爲止

名貴衣料賤價部

疋頭碼尺不在其內

各色軟緞褲料 每條五角
加闊湖縐褲料 每條五角
元色細嗶嘰褲料 每條四角
色絲絨旗袍料 每件五角
色毛葛旗袍料 每件一元
36 拷花絲絨旗袍料 每件一元

購貨十元以上得買上列一種

不限鐘點 盡量發售

化洋一元可得五件

池行統售劣貨完全欺騙各埠函購顧客
要知好歹最好登門面試本行函購貨價
不合退還原洋並擔負往返郵資損失

化洋一元 可得
羊毛絨線衫一件
真毛絨線帽一頂
真毛絨線襪一雙
羊毛絨手套一副
摩登手帕一塊

天時漸寒應須防禦之法今本行新由德國運到手工精成之老牌絨線衫五萬件質料堅固式樣新奇茲爲推廣營業起見犧牲血本賤賣廿一天凡剪此廣告附洋一元即寄上列圖樣之蜂王牌衫帽襪手套式樣繁多任選每人祇限定一組如茲團體或商店學校團章一次爲限難得機會錯過可惜 外埠函購有此廣告不限日期郵票十足通用寄費二角惟須註明男式・女式・或長童式尺寸庶免錯悞恐多往返遲所

上海四川路四十九號五馬路南首 北洋公司羊毛部

同昌飛人牌
純鋼脚踏車

英德原料 精美堅固
價格低廉 各界咸宜

學界特惠 特別優待
外埠請至郵局部 包運寄遞
備有樣本

全國軍政機關多數採用

發行所 同昌車行
電話九〇一五二 電報一五一八

註冊商標 謹防假冒

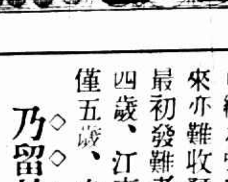

南京路中浙江路東

中華百貨商店 大減價

特別犧牲品

完全真絲經緯縐男綢料 每件原價九元八角 特沽六元八角
雙色無縮縐旗袍料 每件原價二元半 特價一元
維也絨每元四碼
新花手葛旗袍料
摩登穿花邊高跟 各式女裝香檳皮平跟 每雙二元九角半 每雙六元
六十支雙線長統男襪 四雙九角
開士咩女襪 每雙一元三角半
加厚衛生衣 每件六角
絲帶駝絨晨衣 每件三元半

張宗昌之母治家太嚴 九姨太太出走後

◇舊事重提要求脫離關係（在外日久經濟發生恐慌）

平訊、張宗昌被害後、其遺妾等、凡未生育子女者、給以養贍費、解除親屬關係、其已生有子女者、則隨張母同居、撫育子女、現在張宅尚有張之遺妾四人、隨張母過度、惟張母之爲人、係以

◇鄉間生活爲標準

每晨五六時起床、督飭各妾及家人等操作、日暮即行睡眠、如有不遵從者、彼即喊罵、各妾昔日養尊處優、成爲習慣、何能處此鄉村生活、且張母持家甚儉、一切起居飲食、已不如從前張宗昌在世時之奢侈、因此各妾中、已漸有不能共同

◇旅居之勢、張母◇近來因其子已死

其長孫等又遠離他去、因信任其內親、一切家務金錢財產、付之於內親人等、而不與各妾商知、各妾率係青年守寡、原期撫養子女成人、可繼承張之遺產、現由環境之情形上觀察、恐將來亦難收預期之結果、於是對於張門多懷二心、最初發難者爲張之第九妾盧輔義、盧妾年僅二十四歲、江南籍、從張多年、生有一子名昭樂、年僅五歲、自張死後、因生有子女關係、

◇乃留於張門守節

扶養其子、旋以不慣生活、乃偕其子昭樂外出、寄居於利通飯店多日、又遷居其友人家中、近日忽向張母請求脫離家屬關係、並請給養贍費及其子昭樂之撫養費等、張母置之不理、復派人乘汽車至梁家園盧之寄居處、將昭樂強行抱回家中、並宣言

◇昭樂爲張之骨血

應歸張府、至於該妾願回則須聽從家長指導、否則任其自便等語、盧因此無法應付、雖倩請律師致函張母、請求關於親生子張昭樂之扶養與監護、關於盧妾之養贍費之生活費、關於該妾與張門脫離家屬關係等三事、對於張母有所要求、而張母則一概置之不理、最近盧妾

◇因在外寄居日久

舊事重提、一切積蓄告罄、故又索取養贍費等、惟聞張母對此仍置之不理、一任該妾之所爲、並欲聽候法律上之解決、以故雙方弄成僵局、聞張之舊部等、現已出而調解、結果如何、刻尚在不可知之中云、

花和尚害了尼姑（從包車上一把拖下） 私姘陸根榮 脫離已久認爲敲詐

蘇州訊、現住平江路念八號之女子美英、年念九歲、於十九歲時、在裝駕橋巷沙河口蓋華庵爲尼、被出雜排白衣寺僧人慧根（四十四歲）引誘成姦、當時美英懷妊情熱、竟棄青燈古佛而

◇回俗

從此美英旗袍革履、儼然一小家碧玉、詎料好事多磨、去年慧根又與桃花塢陳姓老嫗姘識、致對美英突變常態、每逢美英至寺尋找、即避不見面、今夏又至寺中

◇交涉

致起衝突、經鄰人調解、慧根允給每月生活費用二十元、豈知事後分文未給、以致發生重大糾葛等情、曾詳載時報、美英不得已、託顧鴻章律師以法律救濟、而慧根亦託胡律師出面

◇調解

本人則避不見面、前日下午七時許、美英因事行經都亭橋、忽見慧根端坐於包車中、迎面而來、當被美英扭至一七分所、移解分局、由徐局員訊據王美英供述上情、慧根則供、曾與去年發生關係、後美英竟又與名陸根榮者

◇姘識

故與美英脫離已久、現伊實係敲竹槓等語、訊畢、徐局員以該和尚不守清規、殊屬不合、美英則跡近敲詐、當即一併申解公安局核辦、

寧海艦輪機長易人

寧海巡洋艦輪機長林惠平、前日奉海軍部命令、調任平海新艦輪機監造員、並調現任輪機監造員黃以燕爲寧海艦輪機長、現林黃兩氏奉命後、已於前日分別履職云、

各界追悼林煥廷

萬國大（？）林煥廷追悼會、於昨日下午在北京路湖社舉行、到中央黨部代表葉楚傖、國民政府代表吳鐵城、及各界代表三千餘人、由主席團報告事略、葉楚傖、傅張知本等演說、末奏哀樂而散、

工部局定期截止 徵求對黃包車意見

工部局前爲謀改善公共租界內之黃包車各項事宜、特由董事會通過、組織一黃包車特別委員會、並請該局西董哈理士君及朱懋澄江一平兩君爲委員、研究整頓辦法、該委員會成立後、即通告各界、徵求對於黃包車改善之意見、日來投函貢獻意見者頗多、茲悉該會對於徵求意見、已定於本月底截止、並開始審查所接到意見函、從事採擇改善辦法、俾作整頓云、

虎標各藥大減價通告

本本堂主人好善之旨，作普遍廣大的推銷！

原因是◉◉適應貧病迫切的需求 酬答各界誠懇的熱望

本堂、所製虎標萬金油、八卦丹、頭痛粉、清快水、等藥、治病功效如何、早有事實作證、無庸自誇、近因疊接內地各團體各善長、及代理商號來函、咸以今日吾國各省、非遭水災旱災、即受兵刧匪刧、莽莽神州、無片淨土、農村之經濟已窮、衣食之營謀益迫、倘不幸再患疾病、更有何力尋醫、虎標各藥、治病信譽、早已深入人心、咸認爲病者福星、平民救主、只以轉輾販售、價格未免過貴、貧病者、欲購無能、殊與製藥濟世之旨有背、本堂爲適應貧病迫切需求、酬答各界誠懇熱望起見、特趁汕頭新廠開幕之始、將各藥大行減價、以利推銷、而資普濟、茲將新價列後、并訂十一月一日起實行、諸希公鑒！

大號萬金油 每打十一元五角
小號萬金油 每打四元二角半
鐵盒萬金油 每打一元四角
八卦丹 每打九角五分
頭痛粉 每打一元四角
清快水 每打七元五角

各藥批發、一打起碼、概照八折計算、優待代理人之佣金、仍照舊法辦理、毫無變更、

虎標永安堂上海分行啓 公共租界寧波路五九五號

是華僑投資祖國的先鋒隊

爲同胞保障康健的大本營

虎標永安堂在汕新建製藥廠

曹素功敦記筆墨莊遷移通告

本莊向設上海英租界棋盤街即河南路商務印書館對門已歷多年、茲因原址房主收回自用、現遷移本街首第十家即河南路交通路口斜對面一八六號門牌照常營業 電話一〇九七二

木刻套色彩印精品

芥子園第三集 花鳥草虫畫譜預約

木刻爲世界唯一之美術研究美術者類能道之本局不惜工本費念年心力經營木刻將第三集成套用中國上等顏料印刷鮮艷天真活潑幾與宋元真跡相似分訂彩色二冊黑色二冊共四冊全部一百七十餘頁預約祇以百部爲限本年年底出書定價卅二元預約廿四元先交十二元餘款取書時交十二元另有樣本發售每本售二元如購預約者樣本交還可抵足現金二元惟污損者不收又芥子園一二集均已出版每集售洋六元

上海望平街 天津東馬路 南京太平街 北平廠西門 有正書局

百靈洋行
霞飛路八五〇號　國泰戲院東
新到大批摩登衣料呢料
自今日起　大特別減價
本行新由歐美運到大批各色花樣純毛大衣呢格子呢旗袍料・法國印花綢緞旗袍料絲織花邊衣料最新式鈕子鈕扣・絲襪蔴紗襪網襪長統舞襪及各種一九三四年式最新手套・英國老牌全毛內衣男裝羊毛襯衫高而富毛襪花色繁多不勝詳載各貨自九折至五折止削碼減售各界仕女欲製冬季時裝者盍興乎來
星期二

一九三三年電影皇后胡蝶女士稱譽「美爾面」證書
中華國貨　質勝舶來　美爾面容　佳哉斯粉　胡蝶
華勝公司出品　美爾面
美爾面
化爲嬌妍　立見功效
除斑白膚　嫩而美容
總發行　上海南京路大陸商場四樓　華勝公司　電話九〇八六五　電報七二七五　各埠各地均有經售

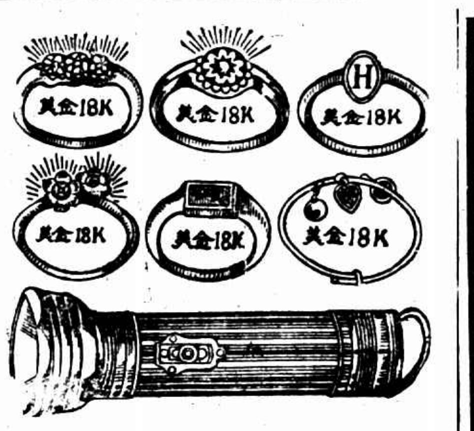

本行贈送乃眞正美金鑽戒　◉留心奸商劣貨混售
附洋鑽石戒指　一元送價值四十元　一千二百件加贈
足重二兩　台鏤鐘　金鐲　一只或六件
或眞金體老牌流光手電筒一只
[illegible]
◉上海四川路四十九號五馬路南首　彙通洋行啓

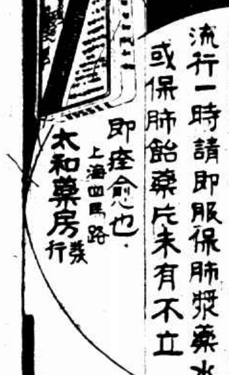
保肺漿　秋涼多咳　保肺飴
本藥房發行保肺漿藥水、保肺飴藥片垂二十年、功效卓著、早已膾炙人口、化痰止咳、有藥下口立即見效之功、在此秋涼感冒較易、以祛除傷風咳嗽流行一時、請即服保肺漿藥水或保肺飴藥片、未有不立即痊愈也
上海四馬路　太和藥房發行
大瓶一元七角半　小瓶一元　每盒一元
全國各大藥房分店均有出售

同窗友所言不實　沈詠君舉出證人
公安局職員爲之傾家　私娼詐財

▼事實已顯明特一院認爲無須調查定期宣判▲

江南學院學生沈詠君、近被舞女王梅珍控訴誘奸遺棄一案、日昨又經特一院劉毓桂推事開庭審理、先由江灣路法學院學生沈落英投案作證、證明沈詠君與王結識、係伊居間介紹、初由友誼而及戀愛、至訂婚之事、係彼倆談妥後、由沈挽我爲媒、儀式並未舉行、祗◇互換◇戒子◇時間大約在三月間云云、而沈詠君對於沈落英之證言、加以攻擊、認爲全屬虛構、謂沈落英與王梅珍係屬姘頭、此次訟爭、全爲詐財作用、同時並舉一張標伯爲證人、以證明王梅珍確係操皮肉生涯之暗娼、當由王投稱、本年三月初、予與沈詠君同至天韻樓遊玩、見王梅珍與其母同在、王母即上前、懇爲帮忙、至其家小坐、沈允之、乃同至白克路永年里十七號其家內、王母又進一步留沈◇住夜◇索價十五元、經談判結果、減去五元、沈乃住於該處、以後之事、不得而知云云、被告律師王維楨殷士傑又提出婦人張威（即鑄美）爲證、因張之夫朱公俠、向在崇德公安局辦事、與王梅珍姘識多年、去年王來滬、書函招朱、朱遂棄職來滬、致朱所有金錢房屋、悉因供王之揮霍而◇抵賣◇殆盡◇張於去年九月、曾一度至王家索還其夫存放物件未果、今見報載沈王涉訟、特趕來上海作證、（此沒事實係記者直接向張婦探訪所得）庭上以事實業已明瞭、毋須調查、乃諭開始辯論、由原告律師潘浙與被告王殷二律師互辯之下、劉推事諭辯論終結、定期宣判、

前蘇財政廳長被控

◇◇生活費停止給付交涉無效
弟婦要求返還存款
嚴家熾謂抵欠款尚恐不足◇◇

民初曾任江蘇財政廳長之嚴家熾（字孟繁）、原籍洞庭東山、卸任後往來平津京滬間、惟政海即未重入、故十餘年來、其名已不爲世人道及、邇忽被其弟婦嚴淑瑛以不還存款等情、延陳霆銳律師向第一特院起訴、據稱淑瑛爲孟繁胞弟家燀之妻、因彼〔夫婦不合〕曩由親族解勸、將家燀所得遺產、夫婦平均分受、淑瑛所得款項股單、於廢曆丙寅年存貯孟繁處保管、結至是年底、計存銀一萬一千二百五十八兩六錢八分六厘、由孟繁給與存摺爲憑、訂明按月八釐起息、此外尚有每年應得之華電燈公司股息及溥源永源兩當舖之官紅利、亦由孟繁代爲收存、而該項股單概並存其處、至股息每年約可收銀三百七十八兩、官利年得約二百四十兩有奇、淑瑛則按月向支兩百金作生活之費、歷來相安、從無糾葛、迨至去年八月間、孟繁對兩百元之生活費、突然〔停止支給〕以致生計頓感困難、向之交涉、則孟繁一味推諉、迄於今夏、猶未圓滿解決、故提起訴訟、請求傳被告到案、判令償還存款本利銀一萬一千五百六十九兩七錢、及電燈公司與溥源永源兩當舖之股票云云、嚴被控後、即延律師具狀該院、謂彼原籍洞庭東山、受吳縣地方法院管轄、非鈞院所能受理、應請駁回原訴、該院果如所請、裁決本案應候移送吳縣地院、但原告立即〔聲明不服〕仍由陳律師代表提起抗告、以洞庭雖屬故里、然被告實已二十餘年未嘗居家、且其平津京滬行蹤靡定、現在猶無確切住所、故已不合普通審判之規定、惟被告給付原告存摺上爲大亨鹽號駐滬管理處蓋章、該鹽號設在南洋路、歷年利息即在該處給付、而被告當時亦居該處、自應由鈞署管轄、毫無疑義、應請廢棄原裁定、經審查結果、認原告抗議〔理由充足〕遂將該項裁定准予廢棄、前日午後由沈鴻推事開庭審理、被告本人不到、派代表投案、謂原告縱有存款、但原告之夫則欠被告之款甚巨、兩相核抵、尚恐不足云云、原告律師陳霆銳則駁之曰、存摺既係被告所出、則被告自應負償還之責、何能牽入第三者、將簡單之事件、變成複雜之糾紛、顯係故意推諉、沈推事、傳原告陳淑瑛至案訊問一過、以雙方既屬家人、骨肉不宜錙銖必較、爰勸兩造出外閒誠和解、如和解不成、定期下月十四日午後繼續傳訊、

孤香　孤臭特效專藥　上海南京路中和大藥房發行　[illegible]

請用國貨　益豐火磚

虹口陸基康醫院特設分診所
分診所在法租界白爾路[illegible]星影戲院後面一百十六號沿馬路洋房門診午後一時至三時住診在後　電話四一八三七號

新到大批鳥鎗鳥彈　老牌勃郎林　每百粒售洋十六元
英商鴻發有限公司　南京路一百十七號

上海畜植牛奶公司
A字牛奶優待九折
華界租界均可送到
接洽處　北四川路一二〇九號　電話四六八八八號

感謝痔漏專醫　江岳巒醫師
[illegible]
院址北四川路西首[illegible]

本號發明　鑲面玻璃　担保永遠打不碎
（原價每片一元一角　本報讀者收五角）[illegible]東街二百大樓二二七號

梁大興修理鐘錶

白濁　白帶　白菓精
一小時內止痛止濁十二小時淋菌殺絕
[illegible]
電話九一六六六號

創作小說

皇后的丈夫（七三）

陳大悲

第五章　試一試的愛

□恭敬不如從命□

慧瑛見婉貞滿臉不願意的樣子，自己想想也太覺無聊，心裏正在感到空空洞洞的時候，忽由大門外刮進一陣風來，由背脊骨下鑽上一股冷氣來，上下牙床骨便捉對兒打起架來。汪洋見她打着寒噤，忙把她手裏的那件夾大衣搶過來，替她披在身上。慧瑛轉過臉來，向他道謝的時候，他那一雙水汪汪的眼睛又向她微微一擠。她又像觸了電一樣渾身起了一次大震動。恰巧金雲鵬正在宿舍大門口站着，見慧瑛臉上一種活潑的精神好像初出水塘的荷花，既香而又豔，嚇得他倒抽了一口冷氣，微微鞠着躬說：

「皇后果然肯賞光，我們眞是榮幸得很！汪先生的面子實在了不得！」

汪洋面露十分得意的神氣，高抬着頭，眼光望着婉貞說：

「現在就看我有沒有這個面子請得到我們這位蜜絲王去了！」

雲鵬對婉貞臉上瞟了一眼，馬上就透露出不屑的神氣說：

「想必是王小姐嫌我們沒有早預備發帖子來請吧？」

「哎唷！這不要折死我嗎？汪先生老喜歡借着大帽子來壓迫別人服從他的意志！其實像我這樣一個學不驚人貌不出衆的人去不去有甚麼關係？汪先生何苦一定要強迫我犧牲明天一天的功課呢？」

婉貞說完之後把身子一轉，馬上就想回到自己房裏去。汪洋便趁勢替她向雲鵬解釋道：

「這倒是實話！王小姐是我們且光裏惟一好學的女同學！她是實行『讀書不忘救國，救國不忘讀書』的忠實同志！我知道金先生也是一位非常好學的朋友，總不至於相強吧？」說完話，他又向雲鵬擠了擠眼。雲鵬正想開口，卻被杭幼卿搶先說道：

「我們有句老話，叫做『恭敬不如從命』！我勸雲鵬老弟也不必過於強人所難了！」

雲鵬兩眼直釘在慧瑛臉上，嘴裏卻向婉貞說：

「那麼我們倒是虛邀了！」

慧瑛見他眼光望着自己，口說虛邀的話，誤認他是無意邀她同去吃飯，忙挽着婉貞的手，預備和她同進宿舍去，廻頭向汪洋和雲鵬兩人說了一聲「謝謝！」

雲鵬急得來不及說話，忙推汪洋走過來挽留。汪洋湊近慧瑛耳邊，低聲說道：

「這你未免過於矯情的吧？人家專心誠意的請你去吃飯，你怎麼可以不去呢？你是皇后！儀表有關！決不能和她們那種普通女人一樣的矯揉造作！我勸你還是去的好！」

慧瑛掉轉頭來，急忙把眼光沉下去說：

「不是金先生剛說過虛邀了嗎？」

「阿唷！小姐！你眞是難伺候！他這話是對王小姐說的！不是對你說的！你今晚如果不去，簡直太叫人下不得台階了！我也學杭老頭兒話，說一聲『恭敬不如從命』罷！」

江陰小青暘鎮破獲「製造毒物機關」

主犯逃在無錫

江陰訊、本邑長涇北漍素有製造紅丸之處、而南鄉青暘亦有此項毒品機關、近有該處沈文華者報告縣府、派公安局徐督察率警前往、在小青暘鎮黃和蕭行內查出製造紅丸機件原料糖漿五彩老虎牌金錢牌商標紙及空紙八百餘隻、包皮上書銷售無錫不賣本埠、郭福鑫秘製驚世神藥等字樣、祗獲看管人朱根泉一名、解公安局轉縣、尚有主腦人陳某等在錫、公安局已派二分局長吳炳鈞赴錫、會同錫縣公安局拘捕、此次破獲原因、實係本年三月十二日青暘有大批紅丸運錫銷售、在無錫北外第六區一八團高長岸地方被查獲、二十四萬粒、後爲某機關取去七萬粒、餘下十七萬粒、翌日忽又失去、此事含糊了結、暗中仍舊製造、內合股人發生意見、將股東沈文華淘汰、以致文華密報縣府、此事牽涉甚大、無錫方面王某與陳某等最有關係、現在縣府正在嚴密偵查中、

有德照相犧牲一月　贈送美術畫鑑

本埠貴州路新新舞場北首有德照相室、創辦人張有德、在國影界中久著聲譽、該室職員素多「美術」作品、（以興趣爲前提、不取薪金）、故開支節省、出品亦隨以低廉、迥非一般以虛僞減價相號召而紙圖牟利者可比、茲爲酬答顧客盛意起見、特別減價犧牲一月、計中等美術照相每元四張、另贈十寸放大一張、六寸美術照相、每一元半三張、加贈十二寸放大一張、念四寸放大照相、原價五元、在犧牲期內、減售半價、其他特價照相、並一律贈送美術畫鑑、據該室主張有德云、以上照相、材料均特別名貴、決不以劣質照相紙晒印、故保險永不退色、留影諸君、幸注意及之云、

中國總經理　上海德商禮和洋行
移家而舍其妻
世人力謀强身　而不服奧新　是移家忘妻　捨本逐末之道也
奧新含維他命最多　故滋補力最大　允稱全世界第一補品
鷄蛋之滋補　魚肝油之壯身　維他命之補腦力　壯精神
燐之補神經　鈣質之養骨髓　惟奧新均能收羅而實現之
故爲肺癆及虛弱病人暨美保健仕女及小孩之第一內服補劑
奧新大瓶縮小之圖
各大藥房均有出售

佛慈藥廠發行

遺精治療劑
金鎖固精丸
根據靈驗古方，應用科學製造，由五種國產藥物內提出之有效成份，專治遺精，性神經衰弱，陽萎早洩，神經過敏，慢性中毒等症，屢試屢驗，意想不到。
發行所　上海西藏路三十九號　電話九〇六三一
全國藥房均有出售

最便宜無線電

每只一元七角　一一八號
固定礦石收音機

每只五元　九一八號
計聽筒一付天線八十尺網線　每副加洋四元五角
外埠郵購寄費加二郵票不通之處可用五分及一角郵票十足代用
新到美國吉利老牌保安刀特價每元二把附刀片二張　如加購全副用具
志成工業社出品　環球商行獨家經理　上海實西路南京路口車得利商場寄售

他劣全埠戶好好試物貨
行貨欺[illegible]◉歹發◉多◉
統◉騙瞎要◉門耳不
完外客知最面聽看
◆貨色有上當◆

化洋一元可得
羊毛絨線衫一件　羊毛絨線帽一頂　羊手絨線襪一雙
[illegible]
上海四川路一四九號　四馬路口利利汽車行對面　正昌洋行啓

異軍突起　國產火爐
大隆式　儉美爐
招請本外埠經理　利益豐厚　詳章函索即寄
超過舶來貨品　價廉　煤省　溫度高
淘汰粗製濫造　精細　堅固　無烟灰
代客整理舊火爐
敝廠本服務社會宗旨凡上年購本廠儉美爐者可代整理與新者無異取價從廉

特點
㊀加煤一次可燒十小時並可通夜燒而火不滅
㊁毋須人工注意加煤之煩
㊂溫度適中有調節器可以隨意開關無暴熱之弊
㊃式樣美麗具有藝術化
㊄用煤十小時大號念三斤小號十五斤較市上普通火爐省煤數倍
上海大隆機器鐵廠謹啓
事務所　江西路五八號　電話一九八六四號
製造廠　[illegible]　電話閘北四二一九一號

指控後夫 糾衆殺子 有作用

婦人畏罪

意欲脫離 設計陷害（另有所屬）

作帮兇 必要：旁人

皋寧婦人顧蔣氏、現年三十六歲、乃夫顧香亭於民國十二年間病故、遺有一子名傳喜、時年七歲、（現已十九歲）旋顧蔣氏以孤兒寡婦、乏人照顧、生活維艱、是以招湖北人胡道寬（年二十七歲）到家爲

後夫◇◇ 胡現在浦東光華火油棧爲小工、家居該棧附近、無如胡凶横性成、動輒將該氏之夫之子傳喜虐待、勸令傳喜上午出外販賣大餅油條、下午肩挑火油沿街叫賣、傳喜痛苦已極、一星期之前、傳喜忽然

失蹤◇◇ 顧乃赴至…分所暨局告訴爲胡道寬謀斃、略稱、胡糾同爲小工之蔡富順千阿金等、將我子誘往高橋毆打致死、該所以案關人命◇◇ 拘案、訊據胡道寬供稱、該氏因另有所歡、故先將其子送往他處藏匿、然後誣告謀害、欲圖與我離婚云云、質之蔡富順等、但稱亦全不知、當以情節奇、遂將一干人證移送地院澈究

寄女告寄父 妨害家庭◇

一度被控鬻女（專辦婦女）

杭州訊、住居隆興路十七號之婦人吳蔡氏、二十六歲、其夫吳阿土、於今年二月中病故、遺有住房一所、價值六七千金、蔡氏於夫死後、因

不慣獨宿 旋與本市貫巷六十五號之某小學校長戴太觀結識、惟恐其十五歲之女兒水鳳、洩漏兩人之行爲、乃密謀將女價賣遠處爲婢、事爲水鳳所知、奔告住居實地觀巷一百三十二號之寄父于榮奎、干憤極、乃延律師控吳蔡氏於杭地法院、經傳審後、

遺棄其女◇◇ 吳蔡氏否認有與戴太觀通姦及圖賣其女情事、檢察官乃諭令領回善爲撫育在案、詎吳蔡氏自將女領回後、深恐別生枝節、遂將住宅售去、一面哄騙其女、囑其控告寄父于榮奎唆使控告母親、

破壞家庭◇◇ 而吳蔡氏本人、則於本月二十八日與戴太觀二人聘請官師訴律師證婚、在清華旅館草草結婚、偕女遷入戴太觀家、控干案昨日傳審、結果諭令于榮奎交保、候再傳訊

秋氣蕭瑟 秋令介於冬夏之間

人造自來血

爲氣候轉變之重心是以人之体質亦多變化故身体虛弱之人亟應調補庶免爲蕭瑟之秋氣所損

是補血強身之特效劑補虛療損功效久著凡血虧体弱及一切虛損無論男女老幼按方服用莫不奏效如神

大瓶二元 小瓶一元二角

五洲大藥房發行

各大藥房均售

四明儲蓄會

備有詳章 承索即奉

定期儲金 能使君經濟繁榮

如欲於短期內收回本息者、請加入本會其他長期儲金、保障穩固、有活期儲金、教育儲金、婚嫁儲金、養老儲金、及保險儲金等、辦法完善、利息優厚、

▲一年期 ▲二十元 ▲週息七厘 另有紅利

會址 上海南京路三百九十號

電話 九零零六七

本會會計公開除由四明銀行負保本保息之責外會長經理並負完全責任

北泥城橋西路五九三

大有利

附送號碼五十張

航空獎券 獎尙在待有鴻運諸君來領巨款售券祇有今日一天明日下午十時前截止勿失千載難逢機會

大贈送 蜂塔老牌羊毛絨線衫

化洋一元可得一件 無限犧牲人人可得

歡迎來觀比較試穿批評

滑頭劣貨只可騙函購客戶欲知好歹最好登門惠顧

只聽物多不看貨買了包叫苦

蜂塔牌羊毛絨線衫係本行獨家由美運到均係純羊毛所織…（[illegible]）…

遠東獨家經理 上海南京路…美利華行

奪家產叔殺姪

中法學堂學生被害原因明瞭

龍華官家宅東首棉花田間、於本月念六晨忽發現被人殺害之無名男童一口、後經小沙渡路開設一紫興三記鐵店已故店主丁阿三之妻丁殷氏、投該管六區三分所聲稱、死者係伊獨子、名丁富根、年十三歲、在八仙橋中法學堂肄業、於本月廿五日下午失蹤、請求給領屍棺、並緝兇究辦、各情已誌前報、現悉經該所偵緝員仲學懷偵得是案內幕、係丁阿三之弟丁阿五（過繼于姓）于裕泉父子、謀奪寡嫂丁殷氏之家產、故將富根誘出殺死、以使裕泉歸宗、繼承伯母丁殷氏之遺產云、

被綁成僵局 各有所忌

贖價雖已談妥、每但其返、◇交還手續◇ 爭持

孫順記絲織廠小主人孫玉順之六歲獨養兒子茄生、於本年五月二十日午刻在門前嬉戲、忽然失蹤、旋接郵局先後來信八封、勒索洋八千元放贖、屢經接洽未妥、嗣由捕房查悉此案係係之房客紹興人鄭法祥串黨

誘拐勒贖形同綁架◇◇

道派探目楊以降等前往拘捕、則鄭已擧家遷逃、蹤、旋在西藏路遠東飯店拘獲鄭妻周氏 妾樓氏 學徒李子英・閔新亭・友人裘鄭珊・女子周文英等六名口、惟鄭仍在逃未獲、綁捕房將獲案被告解送第二特院、依據勒贖罪提起公訴、迭經李昌年推事開庭提審、因告訴人方面正在與匪方贖價、請求展期在案、訊供情形、已誌前報、茲悉此案事主方面已與匪方接洽、願出洋二千元贖回小孩、須雙方約定地點、而匪方堅持要事主將款放在指定地點

一手付款一手交孩◇◇

、俟收到後、再將小孩交還、緣匪方慮人款兩交時、探捕埋伏拘拿、事主方面恐款被取去、人仍不放還、雙方因此一點爭執、未能解決、致案延迄今、不能結束、前日又奉李推事續審、據告訴人代理律師聲述上情、仍要予以展期、希望小孩生還、訊之被告等仍矢口否認、庭諭被告等仍分別還押、候改期再訊

獲案黨匪 再審 延

不免訴諍◇◇

而鄭有時懺羞成怒、致起衝突、並云雙方感情、漸趨惡劣、其妾遇事多揚鄭而抑大婦、故鄭遂偕妾另居他

薄命婦終遭捐棄

允丈夫納妾免墮落歡場

傷心事 嗚嗚咽咽 聞者酸鼻 法院加以調查

甬人鄧日輝、年將不惑、在滬作賈、歷有年所、生活尙屬優裕、向與其妻周瑞英同居北四川路仁智里二百九十四號、周氏年已三十有五、伉儷間和頗和諧、惟鄧常涉足花叢、周氏屢次規勸、卒鮮聽從、乃改變方針、贊成所天納妾、俾免

墮落歡場◇◇◇ 當時鄧甚喜其不嫉妒、仍善視之、並即於上年十一月間納一青春女子爲妾、大婦小星、同處一屋、似能相安、詎鄧心不知足、既有專房之寵、復結外室之歡、最近數月、竟往往終夜不歸、周氏輒於深宵獨出尋找、

處、家用什物、亦漸取盡、周氏舉目無親、困處愁城、生計頓感窘迫、欲向鄧理論、則莫明其住所、祇得向第一特院對鄧日輝

提起離婚◇◇◇ 之訴、並要求判令被告給付贍養費、昨日午後由彭時推事開庭審理、被告不到、訊問控訴原因、該氏且訴且泣、其語多莫能辨、法官遂向原告周瑞英、繼而愈哭愈悲、聞者亦爲酸鼻、經庭上勸止後、方將被鄧虐待遺情由、約略述、並云具夫所拉斷之髮一握尙留案中、彭推事以被告既未到案、所控是否實在、應有調查之必要、諭令改期再行傳訊、該氏遂拭淚而去、

陸鳳竹被判徒刑後

債權人聞彼將逃匿

捕房查明眞相令向法院起訴

朱背琴擬扣押抵押品被誣爲僞盜

上海市商會委員中華印書館總理陸鳳竹、爲僞造文書案、被人控告於第一特院、於本月二十日判處徒刑二年、陸奉判不服、已提起上訴、陸於年前曾向交通路大同源紙號主人朱背琴、借洋四五萬元、將廠內機器作抵、此次陸被第一特院判處徒刑後、朱忽風聞外面傳說陸已畏罪逃匿、朱因債務關係、心甚焦急、於前日往陸之寓所訪問、詎知家屬均已他遷、朱乃恐巨款無着落、即於前晚七時許、至北泥城橋中華印書館、擬扣住廠中機器、詎廠中職員拒絕不允、以致雙方大起衝突、職員即用電話報告新閘捕房、稱係盜刦、捕房得報、立即派中西探捕前往調查、始知以上情形、捕房方面因事關債務係屬民事、乃命朱向法院起訴、

鏤柄戳破肚皮 學徒命危

甬人俞蘭夏、二十一歲、在禮査飯店厨房間爲學徒、昨日上午十一時、與另一學徒陳金福（十四歲寧波人）在厨房中奪取一鏤、鏤、金福突然脫手、致鏤柄戳入蘭夏肚中、腸爲流出、傷勢頗重、

化裝品店主被綁贖出後 閘北拘獲兩案犯

當時担任與匪接洽贖價

甬人顧宗興、卅二歲、寓本埠戶籍達路同福里五號、在公共租界雲南路永平安里一百十九號開設長泰興化裝品號、迄今二年、營業發達、本月八日晨九時許、擬乘九路公共汽車到店、顧出門至同孚路、其時忽遇與居北四川路吟桂路德恩里二十號在商務印書館編書之紹興人周頤甫（年四十四歲）之子周省山（即周壽珍、年二十二歲、係中國無線電工程學校畢業生、爲顧宗興之寄母顧過氏之表妹夫）、向顧稱某處有大批脂粉待售、請親自前往接洽、顧信以爲眞、遂

借周乘車至某處、周囑顧上樓、至亭子間內、周中避去、旋有不相識之男子出而接洽、自稱救國軍呂永祥

要求兩借軍餉

否則即用相當手段對付等語、至此顧遂被監視、次日顧家接得具名救國軍長呂永祥之恐嚇信、略稱須借軍餉八萬元等語、迨十一日周頤甫父子兩人至顧家、其時顧家並不說及被綁事件、周又接匪徒第二函、至十四日周省一又赴顧家、顧胡氏乃將顧被綁勒贖情形相告、周表示與呂前在寧同學、素來相識、並謂如能遇到、出四五百元即可了事、此時顧胡氏即交周洋五元

托開旅館接洽

至十五日下午四時許、忽有一人至顧家、藉調停爲名、要求推代表談話、當由顧胡氏用電話請周頤甫至顧家與來人互談良久、結果於二十日講妥洋四千元可贖、打九折交洋三千六百元、經呂永祥出具四千元收條一紙、蓋有名章、轉交顧胡氏收執、至二十二日下午七時、開中央旅館二百十號房間、由周友傳姓送至該旅館、與前所有一切兩件收條與肉票交換、

事後並未報捕

至前日四馬路總巡捕房督察長陸連奎拘獲是案匪犯、供出前情、於昨晨九時、派西探長邱華、副探長馮子銘、率探員會同閘北五區偵緝員班允漢文蘇升及偵緝員等、馳往吟桂路德恩里二十號、由原告指認、將周頤甫及周省二父子兩人帶區略訊後、即由該員等帶回捕房依法究辦、

白相人同類相殘

杜阿華身中九刀傷勢重

刦紅丸談判無結果 被疑與對方有妥協

安徽人杜阿華、二十歲、住閘北新疆路鐵常里十三號、昔在京滬路作工、一二八戰後、失業迄今、乃作白相人爲生、昨日下午一時二十分、杜正在房中閒坐、突有素識之友人名宋昌林者、率領八九人、各持斧頭菜刀等、闖入房中、不問情由、將杜踢倒地上、刀斧齊下、頓時受傷九處、奄奄一息、臥於血泊中、衆凶見目的達到、即相率逸去、當由同居者馳報警局、派警趕往、將受傷人車送醫院、醫生驗得右肩中四斧、左腿兩斧、右臂一刀、左手指被砍落一節、右手五指全被砍傷、勢甚沉重、被砍原因、據杜自稱、因宋昌林向做紅丸生意、一星期前宋帶大批紅丸、赴杭販賣、不料被人釘梢扭杭、將其紅丸刦去、後宋回滬、託杜前往向刦丸者交涉、因無圓滿結果、宋遂疑杜與對方有妥協、因而生恨、今日乃率人前來加害云、

救苦金丹

打倒烟魔

鴉片

▲國難臨頭共謀禦侮 ▲肅清烟毒根本救國

救苦金丹戒烟神效無匹戒時毫無痛苦見烟自厭經驗一二料重則四五料絕無痛苦安全斷癮歷任大總統嘉獎風行六十六年斷癮無數每料祇收藥本一元五角函購起碼兩料寄費加一戒烟捷徑函索附郵三分

上海白克路大通路西首天津峻芝堂

本埠先施永安兩大公司大馬路泰山堂寶豐堂法大馬路…五洲大和等各藥房均售

夫婦病愈 感謝五台山和尙

（[illegible]）

男女結婚禮服出租

亨利洋服公司 靜安寺路…電話三…

蘇常小輪行至中途 熟三住邏出盜 飽刦而去

蘇州訊、閶門外吊橋堍裕和輪船局、有自平小輪、…（[illegible]）…

一婦結交三方 豈有此理？

空中妻逃樓閣 被告誘惑 請求駁斥

高郵人黃春林、二十四歲、住居吟桂路公平里四號、前向地方法院檢察處告訴住居昌平路文華坊三十號之唐春保（二十六歲）劉洪賓（三十八歲）杜銀榮（二十七歲）等將伊妻韓氏帶往江北、不知去向、請求究、當奉飭警將各被告傳案、訊得已嫁之婦、不成立誘拐行爲、予以不起訴處分、茲黃春林又向法院提起交人之訴、昨由徐推事開庭審訊、據原告黃春林供稱、我妻韓氏、二十二歲、於民國二十年四月間、遭唐春保等帶往江北、迄無下落、請求令該被告等將我妻交出、而被告之各被告均否認其事、復延劉士璐律師辯護、略謂原告所訴、完全空中樓閣、況一個婦人、豈有與三個男人相交之理、請求駁回云云、問官得供、諭候傳證再核

反省院 探視丈夫 反動可笑

張文清之妻被指爲重要份子

蘇州訊、河南人張文清、爲反革命案羈押於蘇州江蘇反省院、其妻陳繼賢、於前日來蘇探問乃夫、被吳縣縣黨部派員將陳逮捕、謂彼亦係反動重要份子、在縣黨部暫押一天、於昨日送公安局研訊、茲據調查、張文清被押反省院後、聞悉其妻陳繼賢在原籍有與他人發生曖昧情事、因身不自由、無法干涉、於是心生一計、一面致函其妻、即速來蘇接見、因有要事面談、一面函縣黨部告發其妻陳繼賢加入共黨、請於彼來院時、加以逮捕、縣黨部據函後、立即轉呈中央黨部、派調查員張廣與來蘇、協同縣黨部將陳繼賢逮捕、現公安局正在研訊中、

冒充客商騙行號

假票騙取貨物 受患者不少 事敗拘獲 紛請追究

騙子祝永生、常州人、二十九歲、專事冒充客商、向南市城內各行號騙取貨物、日前祝又向大東門外油車街二號同盛昌號騙得棕線十二捆、價二百二十元、當付僞莊票兩紙、並囑該號將貨送至東新橋協興棧、該號

絕不疑慮

將貨送去、因莊票尙未到期、亦未往對、不料該騙子於昨上午十一時又至裏咸瓜街二二九號張大昌棕線號選定棕線十二捆、計價二百六十四元、囑將貨物送至法租界久興里、經張大昌號夥夏慶和隨往、至久興里、該騙子囑夏慶和在門口等候、夏不允、須將款交付、始可攜去、該騙

一知敗露 逢門逃遁

、夏慶和即奮力追趕、至新閘河地方、將該騙子扭獲、嗚中崗警干振鑫拘入一區二分所請究、同時同盛昌號夥張琳因察出僞莊票、知騙子已扭獲、特投一區二分所報、參加訴追、尙有棕線業陳榮昌亦同時

投所控告

於本月九日、亦被祝姓騙子騙去棕線十二捆、計價洋二百六十五元、當時將貨送交法租界協興棧、因收款無着、客人又不見、已報告捕房、將貨扣留、併請嚴辦、訊據祝永生供詞支吾、案關慣行騙買、類似搶刦、判解總局從嚴法辦、

戒煙送命 熱心人

朱金才之父 不欲拖累

住居閘北…路…里十四號、…朱金生（二十九歲）因染有嗜癖、…（[illegible]）…

來函

上海時報…編輯先生台鑒、本月二十六日…（[illegible]）…

從上海來的三對情侶　不速客
戀愛成功的真實名目　事有事實的舉行婚禮　西洋鏡被拆穿　三夫聯合交涉　賠償損失息事

無錫訊、少婦張根弟（見圖中）張小妹（見圖　）王小妹（見圖右）均在滬西惟興路某廠做工、年各二十餘歲、頗具姿色、三女雖都來自常熟鄉間、但因在滬日久、漸染海上習氣、喜好時髦、放工兼暇時、相偕作遊、與廠男工徂逐者、頗不乏人、惟張小妹之夫張雲生王小妹之夫張寶寶亦均在滬做工、

◇◇◇◇◇◇◇對於其妻行動監視頗嚴

前中廠備根弟之夫錢全福、生性最[illegible]……[illegible]

◇◇◇◇◇◇◇◇孰知兩張竟遭同樣不幸

[illegible]之下、以乃妻……[illegible]

頗多怨言　夫妻爭辯一夜

、孰知全福於大曉時、倦極入夢、一覺醒來、察得根弟亦已出走、蓋亦已預約錢子卿偕遁無錫、和兩小妹會面作歡宴矣、全福大駭、因即收拾行李、赴錫找尋、串爲錢之保人所知、以爲全福夫婦畏禍偕逃、懼被拖累、當向根弟同廠小姊妹處探問、略得線索、即約同張小妹之夫張雲生於本月二十一日共同搭車到錫查訪、而其時錢全福早已在錫

問路下鄉　徑赴東湖塘錢實全家找尋、適是日實金攜十小妹返家後、僞言男女在滬廠中戀愛成功、稟明家長、舉行簡單婚儀、鄉間所謂吃團圓也、而楊根弟張小妹偕同錢子卿高菊生均公然成雙作對、亦常上賀客、是時突見不速客從天而降、三對男女一

成爲失色　但根弟頗爲悍潑、堅不承認全福爲夫、且帥方人士均左袒錢弟、致使全福無法交涉、情知孤掌難鳴、決歸爭勝、因走告無錫縣第六區公所轉報該處公安第六分局、派警將根弟傳局、經分局長黃昌森訊得實情、乃飭警按址將一千人拘局轉解無錫縣公安局、因案關妨害家庭、即將被告人錢全福及楊根弟

三雙男女　移送縣法院訊辦、其時張小妹之夫張雲生亦已到錫、得信親向法院投到、對高菊生提起刑訴、並派人赴滬促干小妹本夫張寶寶到案、旋由錢子卿等挽人出面疏通和解、其條件爲錢子卿等三人貼還錢全福等二人

尋妻損失　而根弟等各由本夫領回、經居間人說妥後、即由全福雲生向法院撤回告訴、昨閱法院業已准詞批飭雙方知照、被告三人當即具保開釋、根弟等三女亦各由本夫具領共同搭車返滬云、

婦人拒盜被殺

住閘北新民路福安里一號之草寶人宋家寶、三十八歲、妻趙氏、年三十六、宋在怡和洋行堆棧充當小工

頭目　月入甚豐、昨晚六時二十分、趙氏甫膳後、坐在客堂中、突有身穿藍布衫褲頭戴呢帽口操江北音之盜匪兩名、推門而入、摸出手槍、向氏恐嚇、將氏挾入臥室

開箱　搜劫得金戒兩隻、金鐲一隻、金圈一付、尚不滿足、搜索氏之週身、嚮其腰際所縛之肚兜中似有銀洋、強欲劫之、氏不捨、拉住盜衣、大呼此物不能拿去、聲未畢、盜卽扳機向氏小腹部

開鎗　一響、頓時受傷痛倒於地、盜乃攜贓逸去、四區一分所聞警、派探馳至、會勘一過、將氏車送醫院、驗得子彈尚留腹中、因流血過多、傷在要害、延至今晨一時中殞命、而盜犯則截至今晨五時止、尚未聞弋獲云、

無端要求解約　不摩登
閨女自知弱點　無過失　心緒不甘　欲以法律對付

蘇州訊、寓居護龍街一〇五號老嫗吳夏氏、有女名定貞（見圖）、現年二十四歲、深居簡出、固一舊式女子也、去年由寓居齊門四十號薛楊氏作伐、聘於附近葛允琛爲妻、葛年二十六、近在上海姊夫所開福煦路馬浪汽車行內任司帳之職、月薪八十元、家中

◇◇◇頗堪溫飽　當說親之時、雙方曾由薛楊氏之介紹、一度晤面於拙政園內、事經雙方同意、於去年五月十五日實行訂婚、行聘禮物甚爲簡單、祇如意一只、戒指二只而已、迨本年廢歷正月初旬、葛忽由上海來函、約定貞赴滬遊玩、事爲吳夏氏知悉、以女

◇◇◇尚未過門　殊有未便、當即函復、謂必欲定貞赴滬、須親自來蘇領往、否則似有未便云云、葛去後、葛無若何表示、而吳夏氏亦不介意、詎近日葛忽致函薛楊氏、誘稱任職之行、因虧款倒閉、本人與定貞所訂之婚、亦已無力、行請即往商

◇◇◇解除婚約　以免貽誤定貞終身、所有禮物、亦請酌量返還等情、而女家吳夏氏處亦有同樣之函接到、經吳夏氏調查之下、始悉葛之擬行並非倒閉、實由另有作用、故擬潛之不理、乃特於廢歷九月初八日來申與吳夏氏處、欲約定貞下跨塘橋高一樓、一

◇◇◇啖茗談話　惟定貞爲閨女、未能拋頭露面、乃託常弟管明前往、比午、媒婦薛楊氏已與其他五六人在座、一旦管明、即將預備離婚紙稿、強迫定明簽字、管明以事關重大、未敢貿然從事、悻悻而返、旋將詳情告知乃姊、定貞聞之悲不欲生、以本人何得遽予

◇◇◇毫無過失　解約、故於前日（二十八日）投婦女會、請求救濟、該會當允於可能範圍內加以援手、旋記者向女叩詢、據云葛之所以欲解除婚約者、實因本人太不摩登之故、除呈向婦女會請求救濟外、擬再聘名律師宋銘勳去函警告、如葛眞無天良、祇有狀訴於法院

中央決議　准宋辭孔繼
行政院副院長兼財政部長　慰留宋仍任經委會常委並任國府委員　蔣昨下午即離京飛贛

中政會臨時會

〇南京二十九日電、中政會二十九日上午十時開三十四次臨時會議、出席委員蔣中正・汪兆銘・居正・孫科・陳果夫・朱家驊・陳公博・邵元冲・陳璧君・張繼・楊樹莊・陳立夫・褚民誼・張貞・石青陽・周啓剛・丁超五・賀耀組・經亨頤・白雲梯・方覺慧・洪陸東・梁寒操・唐生智・黃吉宸・唐有壬・余井塘・張道藩・谷正綱等三十餘人、由蔣中正主席、決議要案如下、財政部部長宋子文呈請准予辭去本兼各職案、決議、（一）准辭財政部部長職、以孔祥熙繼任、（二）辭全國經濟委員會常務委員職、慰留、

中常會臨時會

〇南京二十九日電、二十九日晨中政會臨時會散會後、即於十時三十分繼開九九次中常會臨時會、出席委員與中政會同、由孫科主席、決議要案如下、（一）行政院副院長宋子文辭職、決議照准、（二）選任孔祥熙爲行政院副院長、（三）選任宋子文爲國民政府委員

汪談宋辭原因

〇南京二十九日電、十時四十分蔣等先後離中央黨部後、汪談、宋此次由國後、鑒於財政困難、雖有美棉麥借款、但仍屬無濟、數月來每月短少一千餘萬、目下財政緊孔急、殊感棘手、故提出辭職、中央鑒於宋氏數月來之奔走、籌劃財政、確屬疲乏、爰准予辭職、至是否有辦法、目下未敢預料、惟剿匪經費關係重大盡力措外、對其他一切的費、當極力撙節、統制全國經濟委員會進行及國聯技術合作社諸問題、均待宋氏共同籌劃主持、故無論如何、必盡力挽留、常委一職、決不任其高蹈、宋勇於負責、日來當可來京、共同主持經委會一切、汪於散會後、即囑秘書長褚民誼電呈在漢林主席報告宋辭職改任孔祥熙經過、

慰留經會常委

〇南京二十九日電、褚民誼談、宋辭職、題目釀已久、然中央仍望其仍願爲中央籌劃一切、現已照准辭去財長及其他兼職、今日即於中政會席上已擬電發給宋報告、並促其來京、主持經委會事宜、電云、上海宋委員子文同志勛鑒、本日臨時會、討論同志呈辭本兼各職問題、僉以同志受命以來、艱難擔荷、值此危局、謀國之忠、同深感佩、而同志辭意堅決、未便强留、當經議決、准辭財政部長之職、俾稍息仔肩、惟全國經濟委員會改組伊始、事務繁重、常務委員一職、仍望繼續擔任、勉爲其難、想同志必能接受此項議決、不萌消極也、中央政治會議豔、（念九）

孔乘夜車來滬

〇南京念九日電、財部自宋辭呈發出後、日來各司辦理結束、以便移交、近日各辦事人員頗爲忙碌、而經委會各項事宜、亦大都停頓、至孔何日接事、尙未得確定日期、又電、汪精衞於二十九日下午赴孔祥熙宅會商今後財政整理辦法、孔晶晚夜車赴滬、達兩小時、

〇南京二十九日中央社電、孔祥熙二十九日語記者、宋部長因感財政困難、堅決辭職、中央遂命本人承乏斯職、惟財政計劃、宋有成規、本人當蕭規曹隨、並力求開源、渡此難關、就職日期、現尙未定、對財部人員、不事更動、

〇南京二十九日中央社電、孔祥熙因有行事待理、且欲晤宋商談、二十九一夜偕夫人宋靄齡、二

宋決暫不他往

中央社云、中央電報、昨日午後兩時許到滬、宋氏對於全國經濟委員會常委一職、是否能打銷辭意、尙無表示、據記者、宋昨日晤決仍留滬、暫不他往、外傳將赴佘山休養之說、絕非確詞、昨係星期日、宋氏仍寓休息、並未見客、宋以外出傳說紛紜、宋氏爲免除誤會起見、定於今日上午十時在祁齊路私邸接見新聞記者、發表此次辭職原因、宋以辭職原呈錄交、敬呈者、竊子文自一二八事變、重長財政、艱難維持、心力交瘁、今此盤根錯節之會、益覺才絀力薄、長此以往、誠恐貽誤黨國大計、敬懇准予辭去財政部本兼各職、無任屏營之至、謹呈中央政治會議、

將乘飛機赴贛

〇南京念九日電、蔣今晨八時在私邸約孫科晤談、聞對政局方面、有所商討、下午三時、偕夫人宋美齡乘福特飛機回贛、

明令任免財長

〇南京二十九日電、國府二十九日令、（一）財政部長宋子文呈請辭職、情詞懇切、宋子文准免本職、此令、（二）特任孔祥熙爲財政部長此令、

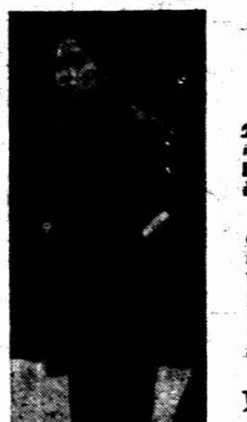

少婦二逃二獲
無法管束何曾有妻　紙號經理勾引成姦　必欲得之

杭州訊、杭市十五奎巷居民戴如淵、娶妻金氏、小字照英、（見圖）現年二十八歲、爲許一大紙號經理趙順發勾引成姦、初次背夫席捲潛逃、爲戴如淵所擒獲、以戴某顧念夫妻之情、尚思重敦舊好、故難解送法院、經審訊後、仍請將妻領回、自行管束、案始結束、

詎　照英歸去未及數日、又復脫逃、經戴如淵四出訪尋、續爲獲得、再解法院、照英矢口否認與趙順發認識、指爲被夫虐待、故爾出走、

惟　會照英並無受虐待之證據、仍交戴如淵領回管束、不料領回未及一日、照英又乘機脫逃、嗣戴之友人見照英藏匿趙順發家中、乃報告警署、派警前往搜查、竟無所獲、

至　晚戴如淵忽得消息、謂趙欲將照英携藏紹興、乃連夜派人在江干一帶守候、己則在路上巡查、果然於晨七時許、照英偕同趙順發之姑母、各乘人力車、相偕經鼓樓而赴江干、爲戴如淵查見、當一併扭交警局、轉解法院、經偵訊後、諭令發押候再傳訊云、

湘省三中學教育參觀團　學生失蹤
掌管會計之匡恒至銀行領款一去不返　捲逃或遭意外不得可知

湖南省立第三中學教育參觀團二十八人、由馮王二君率領、於本月二十四日自湘抵滬、寓法大馬路典當街二號長沙商棧、該團本擬在滬參觀四九日、即行回湘、詎掌管會計之學生戴恒（見圖）二十一歲、突於二十六日赴二馬路聚興誠銀行領款時失蹤、查戴恒係湖南桑植人、面黑、身長四尺餘、衣湖南學生黑色制服、足穿橡皮球靴、攜有款項八百餘元、於二十六日往聚興誠銀行領款、至今猶未見歸、是否捲款潛逃、或遭逢意外、不得而知、現該團指導員已報請各巡捕房代爲搜尋、

畢業失意　牛出走
新地講習所

杭州訊、有住本市胡孩兒弄二號之[illegible]、揚州籍、係一世家子也、[illegible]（見圖）[illegible]

湯玉麟部退雲州被包圍
趙登禹由沽源出兵堵擊

〇北平廿九日電、劉桂棠代表楚英翹談、湯（玉麟）二十六日函劉、要求通過劉防地南竄、劉拒絕、二十七日湯部遂自由行動、佔據赤城兩區、雙方衝突、昨晚、湯弟驗旅被劉解決、湯退雲州、在包圍中、湯有大砲二十七門、將率砲隊向西北竄、趙登禹已由沽源出兵堵擊、

湯四弟有被擒說

北平二十九日電、察訊、劉桂棠部二十九日抵距雲州十里之九山堡、湯玉麟四弟之騎兵旅、幾全部覆沒、湯四弟有被擒說、

撫甯城尙在包圍中
北甯直達通車尚未着手交涉

〇北平二十九日電、二十九日午、殷同抵平、即謁何（應欽）黃（郛）報告南下經過、北甯與僞奉山直達通車、尙未着手交涉、撫甯仍在包圍中、

◎北平二十九日電、殷同談、余商人、深知商艱、以解除商人痛苦、發展北甯路、北甯與僞奉山聯運事、日方尙未來交涉、我方決以國際政治不發生關係爲原則、不妨恢復交通、

收復紫荊山

天津廿九日電、紫荊山業被保安隊全部佔領、惟撫城匪仍極頑抗、我方以缺乏重砲、破城尙需時日、正在城四圍、趕築堅固工事、二十日前方甚平靜、

黃紹雄趙丕廉由張直赴綏垣
閻表示對蒙無意見

〇北平廿九日電、路訊、黃紹雄趙丕廉、卓干及雲王德王代表等、二十八日晚九時離張、因閻不來大同、直往綏遠、住綏遠飯店、趙先往百靈廟、黃留綏、與傅怡商、

〇北平二十九日電、徐永昌廿九日回晉、在站談、昨接閻電、閻對蒙無意見、黃趙傅等就近商辦、

胡捷三回包復命　孫部議決借道西開

◎北平念九日電、胡捷一卅一日謁何報告孫部各將領會議經過、並向何請示、胡即回向孫復命、

◎北平念九日電、胡捷一談、孫部各將領會議決、一面西開、因包頭帶不能過冬、一面派楊士源赴甯夏晤馬、說不設兵站、自備乾糧、俾借道、

平傳張作相秘密赴長春

〇北平二十九日電、熙洽子來津、迎張作相赴長春、張已密往、

法前總理班樂衞逝世

巴黎廿九日哈瓦斯社電、前總理班樂衞患心臟病、已歷多年、最近舊疾復發、乃停止治事、卒於今晨五時二十分、溘然長逝、

班氏略歷　按班氏於一八六三年生於巴黎、精算術、一九〇〇年被選爲科學研究院院員、一九一七年二月、任陸軍部長、是年九月、爲國務總理、一九二四年爲衆議院議長、次年四月復爲國務總理、兼主中法接洽、歐戰後、曾親至中國游歷、噩耗傳來、凡與班氏表同情者、必爲之同聲嘆惋也、

英金融界傳　美將在國外購買現金

〇倫敦二十九日哈瓦斯社電、此間金融界消息靈通人士所云、美國政府鑒於僅在國內收購純金、並未收效、故在國外市場亦將購買現金、此舉一旦實行、將有何種影響、說者不一其詞、若干人士以爲信守金本位國家之貨幣、將受威脅、其他人士、則謂美國之貨幣政策之目的、係在提高主要原料之價格、而不在强迫他國放棄金本位、則以金本位一日放棄全球物價必將迅速跌落、而美國政策、亦將歸於失敗、此非美國所欲故也、尙有一部分意見、則以爲美國政府鑒於此項貨幣政策、既未生效、故將予以放棄、而另作新試驗、所謂新試驗者、即通貨膨脹云云、交易所及投機人士、對於美國政策之變遷、惶惑不解、觀於以上三派意見之紛歧、即可概見矣

日財政收入不敷軍費支出　豫算會議將掀起政潮

◎東京二十九日華聯社電、日財部之預算會議、昨日決定下年度之總收入爲十二萬萬二千一百萬元、而軍部之總預算內部如左、（一）陸海軍常年經費、約四萬萬元、（二）陸軍新事業費、四萬萬七百萬元、（三）海軍新事業費、四萬萬六千萬元、共計十二萬六千七百萬元、明年度總收入、全部用於軍費、尙且不敷四千六百萬元、軍部仍主張軍費毫厘不可減、此種態度足使政局搖動、聞其預算閣議、從下月七日起開會、

請看第二版　本星期全國無線電節目

新新公司

非常大減價

大幇呢絨空前賤價傾銷

九九便宜鞋
中花女拖　花緞女鞋
軟底毡拖　男女皮拖
每雙一律特價　九角九分

粗細皮貨　異常賤賣
白羔馬掛　每件二元六角半
花羔馬掛　每件三元三角半
白羊毛卤　每件六元九角半
海騮大領　每件十一元半
黑皮大衣　每件念七元半

大號布紋信箋　一元四本
14K金女裝墨水筆　每支原價八元　半價四元

純毛華達呢　每尺七角
頭號素嗶嘰　每尺五角半
厚呢長袍料　每件三元八角半

國產摩登花緞　每尺四角半
國產加重雙縐　每尺五角
法國印花毛葛　每尺五角
最新花錦地縐　每尺五角八

參燕部
精球銀耳　每兩三元半
西洋高參　每斤五元
別直中尾　每兩一元

煙草部
名廠雙鷄老球雪茄　四支二元二角
念五支木合大亨白　每合一元八角半

毛衫手套　特別便宜
英國老牌毛衫　原價四元半　特沽二元半
男裝純毛手套　每雙七角半
女裝絲毛內衣　每件四元
女裝摩登手套　特沽八五折

長安公墓

穴墓十二[illegible]・僧月每穴[illegible]・士質高燥・立案完備・水陸交通・風景秀麗・永久保管・自[illegible]・[illegible]
事務所　[illegible]

麗華公司　特別大減價

五金部
高身搪瓷痰盂　兩只一元七角
德國雙匙刀片　每五張一元一角半
磁杯二磅熱水瓶　每只一元八角

毛衫部
錦地衫　每件八角半
拉鍊運動衫　每件一元半
手織毛絨線衫　每件七元

西裝部
駱駝絨睡衣　每件三元二角五分
雙面襯衫　每件一元二角五分
反口新花女手套　每對一元三角半

綢緞部
乍毛錦縐　每尺九角半
各色香妃錦　每尺四角半
時花鳳翎縐　每尺三角八分

化粧部
老牌熱水袋　每只一元
巴黎麗容霜　二瓶六角半
德國檀香頭水　每瓶一元六角半

西服部
古銅色各種女大衣呢　一律八折半
定製男女大衣　八折半

毡被部
新花格子車毯　每條四元七角半
三斤軟蓋大皮箱　每只十一元八角

四樓特設　綢緞疋頭、衣料大會
花式數千餘種　售價廉之又廉

劉湘派

五路軍圍綏宣

綏定收復訊　楊森部攻營山將下

◎漢口二十九日電、劉湘電何成濬、謂奉將令、加兵剿匪、限期肅淸、已派九路大軍進勦、限期收復綏宣、現李其相部已抵順慶、郭錫侯軍亦開動、合圍在即、

◎北平二十八日路透社電、據外人消息、川省軍已奪回綏定、萬縣之危、因此已解、今已較前安定、聞省軍尚克復他地數處、

◎漢口二十九日電、楊森二十五日兵分二路、由廣安蓬安進攻營山、已將匪擊潰、二十八日薄營城、即日可下、

新省戰事和緩

◎北平二十九日電、盛世才二十六電、馬仲英被追擊、南疆無戰事、現辦善後、

翁照垣收編陳國輝等殘部

◎厦門二十九日電、翁照垣收編國輝等殘部、任陳部前副旅長洪文德爲第一支隊長、轄三縱隊、以陳部前團長陳育才・陳佩玉・彭棠爲縱隊長、翁兼第二支隊長、將另以林靖張雄南等匪部編成、

羅文幹今日由海參崴南返

◎南京二十九日電、羅文幹由海參崴電京、定二十九日乘坎拿大康特號輪船南返、在塘沽上陸、再轉乘火車、約十月五日左右可抵京

金樹仁抵京

◎南京十九日電、前新省府主席金樹仁、二十九日乘輪由漢抵京、晉謁蔣汪、報告新事、日內赴滬、

蘇王李三部給養　新省府請撥

◎南京二十九日電、新省府電中央、請撥蘇炳文王德林李杜三部給養

首都人口統計　九月份

◎南京二十九日電、首都九月份人口統計、共一三[illegible]戶、男[illegible]、女[illegible]、[illegible]

經濟壓迫　石錫傑墜車死

◎北平二十九日電、綏路局石錫傑、因經濟壓迫、二十九日在新保安墜車死、

壽縣古物運省

◎安慶二十九日、省令財廳撥千元、由[illegible]運省保存、並[illegible]

八米行解約聲中　第一批日米已運閩

訂購總數尚不止五萬包

本市永大等八米行訂購日本陳米九萬包、第一批二萬四千餘包、裝運來滬後、各界羣起反對、該米行等乃與漢道米洋行疏通、於表面上實行解約、表示第二批已停止裝運、記者昨日向米業方面探悉、第一批日米二萬包、於該米行等聲明與漢道米洋行解約時、已裝運來滬、以市面各界反對甚烈、乃轉運閩省、業已到達、且聞所訂購之米、尚不止九萬包云、(大白社)

鎗决蝴蝶黨　大快人心

干海華等三犯罪狀擢髮難數

漢口通信、專[illegible]武漢之蝴蝶黨徒、[illegible]兵・兩[illegible]・[illegible]、誘騙小學女生之案、[illegible]日經警備司令部軍法處、將蹟犯干海華・童[illegible]・魯仲祥三名、[illegible]加審訊、並傳被害人女生方玉蘭・程開英・及家長方華山・程吉五等、到案證明、以[illegible]可[illegible]姦・拐賣・刦財・[illegible]、因[illegible]

方玉蘭

供、去年八月[illegible]

程開英

供、年十四歲、安徽人、[illegible]十[illegible]王[illegible]二人[illegible]約我到江邊[illegible]、由十海[illegible]們到上海去、[illegible]他們將我帶上江順輪、[illegible]仲祥[illegible]上岸、於是我們一人、又拐到廣水、方玉蘭由魯介紹一[illegible]的同[illegible]、魯即由我個二夜、好多次、魯我們[illegible]時　他們[illegible]三個人、只知一個姓劉

方華山

供、開成衣店、方玉蘭是我女兒、現年十五歲、[illegible]十姓、[illegible]玉品三、女兒[illegible]他家、[illegible]年[illegible]、在他家讀[illegible]、也[illegible]他家的[illegible]、一[illegible]、我不知道、[illegible]公安局[illegible]、[illegible]生身父母、[illegible]館[illegible]、我[illegible]家[illegible]女[illegible]在王家[illegible]、拐的人是干海[illegible]、[illegible]三人、[illegible]很好、此[illegible]他[illegible]人、大有撤掉之意

程吉五

供、程開英是我女兒、十三日上午、方女邀[illegible]玩、大[illegible]時[illegible]家吃午飯、大[illegible]去[illegible]自、即末[illegible]家、我到方[illegible]去找、[illegible]知方女[illegible]跑了、十五日、有王海[illegible]・[illegible]人、還[illegible]我家、謂我家[illegible]娘[illegible]魯仲祥[illegible]去、在上船、被他們[illegible]來、他們[illegible]可以[illegible]我去[illegible]、要我[illegible]他們[illegible]五十元、[illegible]四五

家庭兩大健康保障

韋廉士醫生紅色補丸與嬰孩自己藥片

遍環球家庭備韋廉士醫生紅色補丸與嬰孩自己藥片者常不斷地播傳消息稱此兩種韋廉士家庭良藥實爲家庭之兩大健康保障即如楊君楓宸亦此中人請之一楊君前任吳威上將軍兵站總輸處主任現寓天津望海樓後六條三號其來書云「鄙人前在吳將軍麾下任職時身體素强後因奉直戰起運輸之事日夜辛勞遂致食量減少眠睡不安繼而腰部疼痛頭暈神虧腿酸軟茶汗心跳夢遺滑精諸症紛起累藥無效乃從友人介紹試服韋廉士醫生紅色補丸三瓶之後功效大著連服半打諸病霍然康强如故矣內子時因產後失調患悸氣貧血等症亦令吞服此丸不久亦愈强健勝常小兒女輩在週歲前後常因乳哺失宜患食積腹瀉發熱多啼但投以嬰孩自己藥片無不速愈予一家長幼均受惠於韋廉士醫生紅色補丸與嬰孩自己藥片是眞家庭兩大健康保障曷勝欽佩之至」

韋廉士醫生紅色補丸補血健腦天下馳名統治男女疾病由於血薄氣弱者嬰孩自己藥片爲盛行之小兒藥專治小兒腸胃出牙各症自初生至十八歲均可服此兩種家庭良藥各藥房均有出售或直向上海江西路四五一號韋廉士醫生藥局購價補丸每瓶一元半六瓶八元藥片每瓶七角六瓶三元半郵費一概不取

昨日引翔鄉賽馬成績

第一次(一哩) 本年[illegible]
一西[illegible] First Trial　[illegible]
二[illegible] Speedy Mark　[illegible]
三[illegible] Public Finance　[illegible]

第二次(五十郎) [illegible]
一[illegible] Longsanwang　[illegible]
二[illegible] Commencement II　[illegible]

第三次 [illegible]
一特[illegible] Wonderful Story　胡會林
二[illegible] Theatre Eve　麥雪[illegible]
三反[illegible] Fairy Star　[illegible]柏林
[illegible] Tien Cho Shan　泡般亭
[illegible] Tien Koong　[illegible]康

第三次(十浃郎) 三四等老馬平力賽
Merry Door　[illegible]柏林

第四次 [illegible]
[illegible] Walbert VI　杜[illegible]
Prince　[illegible]
[illegible] Fiery Lad　[illegible]
[illegible] Goody Goody　[illegible]
[illegible] Pukow　[illegible]

第四次(九浃郎) 三元[illegible]老馬平力賽
[illegible] Mobilization　[illegible]柏林
[illegible] Gallant Knight　杜元凱
[illegible] Hai Yien　[illegible]江
[illegible] Fairy Steamer　胡會林
[illegible] Bon Bon　[illegible]

第五(一哩) [illegible]
[illegible] Bean Bandit　[illegible]
[illegible] Argument　[illegible]
[illegible] Key　[illegible]
[illegible] Futsemiao II　[illegible]
[illegible] May　[illegible]

第六次(一哩) 本年新馬賽共二十四匹馬出[illegible]
[illegible] Cumshaw Morn　[illegible]
[illegible] Jews Harp　[illegible]
[illegible] Disarmament　[illegible]
[illegible] The Mars　[illegible]
[illegible] Justa Pal　[illegible]

第七次(七浃郎) 本年新馬賽共十八匹馬出[illegible]
[illegible] Bluey Morn　[illegible]
[illegible] High Speed　[illegible]
[illegible] Merry Darkie　[illegible]
[illegible] Orient Knight　[illegible]
[illegible] Siberian Home　[illegible]

第八次(五浃郎) 本年新馬賽共[illegible]
[illegible] Summer Morn　[illegible]
[illegible] Las Story　[illegible]
[illegible] Snowy Morn　[illegible]
[illegible] Eazy Life　[illegible]
[illegible] Silly Morn　[illegible]

第九次(九浃郎) [illegible]
[illegible] Kirin　[illegible]
[illegible] Fairy Kite　[illegible]
[illegible] Rocking Horse　[illegible]
[illegible] Unbending Spirit　[illegible]
[illegible] Merry Commander　[illegible]

第十次(一哩) [illegible]
[illegible] Compliment　[illegible]
[illegible] Ivy　[illegible]
[illegible] Eureka　[illegible]
[illegible] Horsemanship II　[illegible]
[illegible] New Prince　[illegible]

小說

春城歌女 (十三)

(李薰風)

第一回　點綴古城東名材入畫　繁榮陋巷北塍興學

連吉慶拉着胡琴，忽聽不教唱了，莫知所以，手下一停。那連玉環的眼睛，也瞟到田夢北臉上，來看他的神色。祇見田夢北笑了一笑，問連吉慶道：「連先生，我問一句你，你姑娘唱的太好了，你們爺兒倆，不像幹這［行］的，你們是城裏的人麼？」連吉慶想不到這位田夢北，由唱二簧上，居然注意到自己爺兒身上；聽了這一問，眼神一定，嘴角一動，彷彿不勝酸鼻。冷冷的笑道：「田大爺。不要問了，唱戲賣藝，誰能夠由祖上遺傳，就是幹這個的，無非博得大爺們一笑，掙幾個錢養家而已，我們本來，豈是□這個的呢。」田夢北問的那話，即是看他們不似吃開口飯的生意人，那等江湖氣。那連吉慶規行矩步，還是一派書生本色，見他不肯實說，越發要求得究竟，笑道：「連先生，我知你們是安善良民，不是一班江湖之流可比，可是我們唱完了，何妨□一談話。」那連吉慶把胡琴鬆下弦，收起花布口袋，掖起衣岔縫，往腰帶上一挂，笑着一點頭。說道：「此處豈是講話的所在，而且酒逢知己千杯少，話不投機半句多，交友遍天下，知心又有幾個人呢！」田夢北出他兩次，一連碰了兩個軟釘子，那連吉慶的一副又窮又酸的派頭，已給旁邊坐着的羅德海，看得大不過意，他插嘴道：「姓連的，不是我多說話，你們的生意，照這樣作，可是發不了財哇！你們做生意的目的，是發財，可不是發牢騷呢！」連吉慶見他代田夢北提出反駁，自己也不多說，祇笑了一笑。那連玉環見他們由唱戲談上了本文，話不投機，恐怕於今天的飯鍋問題，發生惡劣影響。她把身軀微微一擺，望着連吉慶道：「爸爸，田大爺不聽，我們該回去了，媽等着我們回去，拿錢買菜呢！」連吉慶尚未答言，田夢北忙着攔住羅德海，不讓他再說話。又轉面向連吉慶道：「連先生的話，對極了，此處既非談話的所在，我等何妨同到二閘，吃兩杯燒刀子，彼此談談，天下何處不交朋友，兄弟是最愛結交的。」

判處死刑

警備部於審訊終結之後、以王海華・童鴻藻・魯仲祥三犯、膽敢強擄輪姦幼女、刦奪飾物、圖價賣勒贖、實屬犯情重大、法所難宥、特依懲治盜匪條例、各處死刑、於二十八日上午七時、提三犯驗明正身、綁赴一新街肇事地點、執行槍决、武漢人民莫不稱快、

宣佈罪狀

警部佈告宣佈三犯罪狀云、爲宣佈罪狀事、案據漢口公安局呈解共同擄姦幼女、及勒贖匪犯干海華、童鴻藻、魯仲祥等三名到部、經開庭審訊、該匪犯干海華爲[illegible]兵出身、童鴻藻係逃兵、魯仲祥本漢上流痞、見有信義小學女生方玉蘭・程開英等二名、竟誘至漢口京漢旅館、施以恐嚇與哄騙手段、該兩女生均未滿十五歲、竟被輪流强姦數日、並刦奪該兩女生之金戒指・華絲外衫等件、復一面將該兩女生等擄至鄭州廣水等處價賣、一面向被害人家、詐稱須交洋百元、即可贖回二女生、以行使勒贖之手段、業經傳集關係人等到案、證明上述情形屬實、似此犯情重大、罪無可逭、該犯等一名、均應依懲治盜匪暫行條例第一條第一款第十五款規定、併合各處以死刑、除發交該犯等驗明正身、綁赴刑場、執行槍決、用昭炯戒外、合亟佈告週知、此佈、計開干海華、[illegible]靑、年二十二歲、河南新野人、童鴻藻年二十、河南南陽人、魯仲祥、年二十二歲、[illegible]人、

剝奪少女自由

頭鴇反控竊盜捲逃　請求改期和解

鎭江女子陳竹青、現年二十二歲、於民國十七年在原籍被人拐來上海、押入法租界愛來格路福壽里四號鴇婦謝徐氏(即徐老六)所開妓院內爲娼、定期三年、迄今已過期一年有半、奈鴇仍不許自由、竹青因身體已經患病、不堪受苦、遂於上月二十四日攜帶所有衣飾出走、投胡豐律師處、請求法律救濟、乃具狀呈二特院、提起刑事自訴、控徐老六夫婦圖利強唱等情、鴇母徐老六於竹青出走後投捕房、控竹青竊盜捲逃、經探將竹青拘解第二特院、提起公訴、奉諭令被告交保候核、各情已誌前報、前日又奉刑事庭開庭續審、告訴人仍未能提出被竊衣飾詳細證據、而由代理律師[illegible]十宗稱、本[illegible]雙方已在外和解、請求展期、訊之被告所稱相同、官乃宣諭定期三十一日再訊、被告仍交原保、至陳竹青自訴謝徐氏夫婦刑事案、法院定於明日審理、

流星　碎磚嘗塗境內　其質似石似煤

蕪湖通訊、本月二十三日晚、天空[illegible]、[illegible]

全運會別記（一）

遠東選手 前三月舉行選拔　速力爭 決賽錄取六名 每項加增三人　誓即要求大會

（學海）

標鎗　陳榮明之入峽紀錄，（廿六米三八）殊屬平平，劉鍾文原恒瑞尚屬中州靈秀，得分由宜，貴州李淑芳尚獲選入決賽，深堪嘉尚，九月二十四日（西大會）眞保正子造廿九米十七之日本新紀錄，其次爲山本之廿八米六三，田村之一八米二九，矢田之三一米九一，禹田之廿九米三六，今日日本女子投擲三項，皆造新紀錄，吾國女子跑擲俱欠精確，尚須刻苦研究，最近德國女子標槍成績爲二九米二五，英國成績爲二六米十。

結論　日本虎視耽耽，其欲逐逐，遂以體育爲國民外交之利器，乃有亞林匹克八年計劃之實施，各項運動爲朝氣所籠罩，如燎之勢，不可遏止，今十十月十七日，朝鮮像選在神宮舉行，韓人孫基禎之馬拉松賽跑，以二時間廿九分卅四秒四超過世界記錄，（沙巴拉之二時間卅一分卅六秒）惟跑道不同，不爲正式，又十月十五日，韓人金壽玉之五萬米競走，造成四時間五十五分，日本新記錄，（張會冠軍葛林之成績爲四時間五十分十秒）跑道亦不同），可見各項運動方興未艾之一斑，彼於十月二十七日舉行第七回明治神宮體育大會，會期十五天，包括田徑，籃球，排球，足球，網球，棒球，棍球，軟球，桌球，體操，器械體操，角力，柔道，劍道，弓道，射擊，馬術，漕艇，俠克脫(Jachi)等二十一種競技項目，男女俱有參加，即以甄拔遠東選手，至於游泳比賽，業已舉行，日本早屬世界游泳盟主，故於是項尤注意焉

此次吾國運動大會，田徑成績，頗有進步，然而日本報紙，視若無睹，迄未登載，此種懷枝予雄之思，夜郎自大之習，由來久矣，吾國選手應抱極大決心，與之周旋，不可任其陵轢，若再覆沒而歸，則爲日人唾棄，寧有已時，不佞怒焉憂之，不勝模糊，故雖矢志淡泊，意慵作懶，輒於運動之道，樂於教誨而不憚煩，動於握管而不知倦，蓋有厚望於各選手，斯能興起奮發於不自知，今夫遠東選手甄拔委員之職責，大矣哉，全國體育同志引領而望之，下述數端，蓁蕪重要，敬希諸君，采我芻菲，㈠關於田徑各項，速向遠東大會力爭六名，同請不獲，然後要求各國出席選手，每項以三名爲限，如亞林匹克大會制，㈡諸君甄拔選手，一秉至公，不可囿於門戶之見，㈢全運會中名列前茅者，照例一律選拔，若謂全國優勝之選手，殊與派赴遠東無關，其將求馬於唐肆乎，噫嘻，何不思之甚耶，㈣派遣田徑選手，多多益善，不可斤斤然以得分爲標準，盡經費之事小而造就新進之事大，夫劉長春之十秒七，鄒春德之六米九一二，劉玉蘭之二十八秒七，藍瀛濤之六秒九，在大會之前，誰其信之，此之謂礎潤而雨，固切磋之功也，㈤除由全運會選拔之運動員外，其他運動員有成績猛進，深堪造就者，併予登庸，以免抱憾遺珠之歎，㈥既甄拔矣，各選手應於三月前集合訓練，吾國政府應爲延聘世界第一流之指導員，夫然後全軍覆沒可免也矣，（完）

細雨中 暨南展戰鬪力 三對一壓倒西捕

小英雄東衝西突 但憂…（十用精神球足）

加入西聯中的足球軍之暨南隊，自久持孔・李輝二氏離隊另展鬪爭、今小黑炭韓華天南就校以來，稍上關[illegible]成者，華不[illegible]球隊散落、或以爲從茲一蹶，[illegible]渙散、德謙[illegible]減、定必略受影響、孰知一朝天子一朝人，一冊秘記之小英雄亦特立紹興、劉將原有中鋒、日能尤而實之、擴而大之、於二日之細雨濛濛中、將承籍三軍之西捕軍、以三對一擊敗、眞是一鳴驚人之舉、值得吾人贊賞、茲將作戰經過略之如左、

西捕將門 ◇受傷下野◇

三時正、球戰起、暨南據南陲一面、祇見張尹兩將、厲被蘇・透兩番將監視、徐亞輝眼快脚靈、接得湯陲來球、乃由甘寶百驗封魏營之技倆、單槍匹馬、飛奔而入、暨貝衛士來創、側身怒射、球即隨三千觀衆歡呼入網、造成一對一於上半時、西捕佔北、中關羅海光先發制人、三傳兩遞、對方軋許依然勇敢、封下法寶、轉取攻勢、徐亞輝坐鎮中原、攔住去路、相持不下歷八分鐘之久、既而羅海光得後路接應、遠挑東陲、尹貴義立即興兵、長驅直入、赫雷透納把關利害、順傳中央、暨南三番營、門將勃拉特萊奮鋒、如萬馬奔騰、猛撲不顧身、跑出當駕、不料一球飛來、力道十足、彈着胸部、頓時負傷、踣地、竟因而下野、由赫雷暫署斯職、乃祗剩十人應戰、此亦是致敗之由、

暨南徐亨 ◇單鎗鳴鑼◇

此時西捕軍容、並不因而稍餒、依然時取攻勢、暨南區內、番幟遍佈、亂許指揮有道、一球飛傳西郊、勃特沿邊疾駛、進迫重地、雲左衛隨後追趕、顧賴兩士班師不及、徐亨孤掌難鳴、被其斜角一脚、適落門中、先告失利、

單鎗匹馬 ◇立功◇

暨南以衆寡、尚且陷落、足證西捕戰鬪力之豐富、而觀者亦爲失色、惟列陣一班小英雄、受此刺激、更形振奮、力圖反攻、球勢常趨於東陲一面、符和萱在東路、奪得來球、傳交張雄藻、軋小居心不良、小張即速擺渡、鎮守西線之尹貴義、撇起義、作二十碼外、碎然一聲、直鑽入西門之右角、遂底定三對一之戰局、

困獸猶鬪 ◇一得還◇

以後西捕又調傑克作門將、兩軍混戰、情勢屢起激盪、律樹毫無、半時後五分鐘內、西捕困獸猶鬪、猛攻暨門、聲勢洶洶、特飛培特等之左右蹴、眞有彈下如雨之概、惟小徐亨運用排掌手勢、上托下叩、卒化險爲夷、博得四座掌聲雷震、在解圍反攻中、一聲收軍令起、西捕頭傷氣、特飛且與法官樂秀榮、作無理質問而散、兩軍陣線列左、

罰任意球 ◇番衛倒戈◇

戰鼓再響、局勢愈見劇烈、往來衝刺、各方佈防嚴密、雖有進展、作緊張之戰況中、透納在防線外用手不用脚、判罰任意球、小徐猛然一蹴、對准射去、適碰韋思和之脚、球即趨向右網角而進、代理守將赫雷、目瞪口呆、無法挽救、暨南乃反列前茅、

貴義起義 ◇大定局◇

西捕吃一槍、反攻無效、暨南聲勢方張、東抄西襲、個個如生龍活虎、

▲暨南　徐亨　關洵歸　曹秋亭　徐亞輝　陳鎮祥　符和萱　梁樹棠　尹貴義　張雄藻　[illegible]

▲西捕　勃拉特萊　透納　韋思和　赫雷　[illegible]　法拉斯　特飛培特　[illegible]

江大網球決賽

因雨改今日舉行　公開硬地亦因雨停頓

江大網球決賽、昨日因雨、改於今日舉行、女子中央對光華、九時起始、男子中央對復旦、九時半起始、又法商總會之硬地網球、昨亦未曾舉行

菲律濱籃球隊 今晚與大夏戰

菲律濱籃球隊、由全運返旆、途出申江、約各勁旅作友誼賽三場、蒞資觀摩、今晚七時第一戰對江大錦標隊大夏大學、入場券一律小洋六角、

第五屆中校網球錦標賽　光華附中榮膺冠軍

前後兩單打 大夏均失利

中等學校體育聯合會第五屆網球錦標比賽、自前日開賽以來、浦東上中復實首淘汰於初賽、暨南持志於複賽中、亦遭光華與大夏淘汰、大夏光華兩校、於日昨下午二時半在中華網球場、行決賽、結果光華連勝兩單打、以二對〇敗大夏、獲錦標、光華第一單打張沃希以八對六二・對六・八對六勝大夏雷達機、第二單打光華李宗道以六對四・六對四勝大夏吳又熊、茲將兩組戰局、略情述下、

沒火氣

張沃希用鐵工 終獲勝利

張沃希 光（八一六 二一六 八一六）吳又熊 夏

雙方[illegible]、於三時正、開始作戰、兩人打法、同用抽擊搶攻、限制[illegible]常、[illegible]一盤光華張沃希能五[illegible]、與又中不[illegible]、成八比三[illegible]、雙方各勝一盤、最後一盤、大夏吳又熊努力相持、成二對二、六勝利之結果、[illegible]第二盤之一失敗之局面中、[illegible]能拉成八對六之勝利、雙方打來[illegible]少火氣、自始至結果、足見打網小時有餘、中學生有此成績、已屬不易多見矣

火氣重

因此失敗　雷達機意氣[illegible]

李宗道 光（六一九 六一九）雷達機 夏

第二單打、於同時開始作戰、大夏雷達機火氣太重、時被光華李君所乘、第一盤光華李宗道以六對四勝雷、第二盤中雷君更加火、而李仍依然如故、仍以六對四戰勝第二盤、結果光華李宗道獲勝、錦標歸光華、

全部成績

復實 2—1 持志	持志 2—0 大夏	大夏		
上中 1—2 光華	光華 0—2 暨南	光華	光華 2—0 大夏	光華錦標
浦東 2—1 暨南				

中校網球冠軍光華隊　左至右（前排）胡大維・張沃希（後排）李宗道・傑・盧・李（[illegible]）兩用兵隊勝手（教練）（有德照相）

中青手球

今日秩序

中青手球今日共計三場、第一場洪改容與陳德惠之戰、保爭第五位、其他兩場關係甚巨、必有劇戰、

滬華長跑

昨舉行練習　全程將縮短

民立兩家中勝隊十餘人參與練習、來日長途賽跑、已定十一月十九日上午七時舉行、在大中華[illegible]年[illegible]幼童恐防礙發育、該會求安全起見、特決定縮短、原定[illegible]、華所同、今改[illegible]老[illegible]華南一千米處、故全程只長八千米、昨晨七時之路線、在行練習、其成績頗佳、名次列後、㈠邵德良㈡王多祺、㈢朱炳榮、㈣朱彭中、

十七、兩江體專二十五人　其他[illegible]中亦有多人、云、

市一小球

昨賽結果

南星和勃強、二廿二、礎南和吉友、廿一、師身勝勇鈞、三廿二、鄭[illegible]和七人、（廿）、婦人勝友乙、三、全黑、勝甲、二比一、上法勝[illegible]、[illegible]、零、勝甲、四廿二、七星勝新月、一比〇、南乙勝敬乙、雙方[illegible]、光華勝、[illegible]十、[illegible]中、[illegible]北、小北星和[illegible]、一比〇、友華勝南星、大廿一、白陽勝白光、三、光、零、明乙、[illegible]勝羅南、二比一、元勝紅菱、二比〇、[illegible]、精華、[illegible]、華光和[illegible]、一比二、[illegible]二廿二

▼前賽結果

光、五廿三、小江勝精華、比、[illegible]、世界勝友星、三廿、[illegible]、猶太勝吉白、吉白[illegible]、[illegible]、中法勝[illegible]、三廿〇、[illegible]光、[illegible]二、浙江和[illegible]、一比一、健華勝巧星、二〇、[illegible]、四廿一、初步勝丹乙、四廿一、三民勝紅菱、三比二、飛[illegible]、六一、同心和海峰、四比一、中內勝精華、二廿〇、一星康傑、一比〇、幼安和[illegible]、二比二

青年勝眞如

……中華足球一字組……

赤師聯要、秩序如下、㈠洪汝霖對[illegible]甲場五時半　㈡[illegible]乙場六時一刻　㈢[illegible]甲場

中華足球會、昨日共有十一場之錦標、以青年對眞如之中字組最使人注意、眞如昨日乒乓路、一以勝西聯、一以對十字、而實力見遜、被青年以四對一之比告捷、

▼青年　陳國芳　曹夢采　吳萊　徐步高　馬文鈞　黃金常　張仰賽　朱才　吳景祥　吳嘉祥　戴小蘇

▼眞如　張鴻民　[illegible]　張綸昌　[illegible]　文乃斌　尹青仁　[illegible]安

中華足球

十一場結果

隊名	組別	結果
青年勝眞如	中字	四對一
曉光勝[illegible]	雅字	六對一
知行勝吉軍	足	三對一
曉光和[illegible]	球	六三
浦益勝中行	會	四對一
體健和大江	足	三對一
[illegible]勝浦風	足	一對〇
東華勝友恒	球	四對〇
工華勝本美	會	十對〇
九如勝北城	球	二對一
鐵華[illegible]公女	會	十一對〇

西聯足球

前日結果

甲組	阿迦勝蘇格蘭	八對〇
甲組	法商勝優游	八對四
丙組	青華勝韶南	五對〇
丁組	蘇爾勝意合	六對〇
丁組	葡萄牙和勝[illegible]牙	二對一
丁組	愛爾和[illegible]濟	三對二
戊組	同文勝猶太	三對一
戊組	幼勝卡丁	六對三

中華競走

練習成績佳　報名女子多

昨日中華競走會、又作上三英里全程練習、勝內戰顯、但加入者仍不稍減、日有二十餘人均在二小時一刻[illegible]、其勇敢之精神、殊屬欽佩、又聞前往報名加入者頗多、[illegible]於去年稍少、而女子較多、除卻[illegible]明王士[illegible]外、尚有國立暨南大學女[illegible]等加入、

城東勝上海

女排球友誼賽

本市小南門花衣街城東女子初級中學排球隊、前日下午四時、與上海女中排球隊作初次友誼比賽、地點上海女中、鼓聲[illegible]雙方實力平均、城東隊員周[illegible]珍[illegible]存孫[illegible]曹千美娟等、俱極小活潑、攻守得長、結果二比一、城東勝上海女中

香賓盃乒乓

則將盤踞大戰

明日、德興三益

上海幽[illegible]同人俱樂部舉辦之第六屆乒乓香賓盃、開幕以來、精彩殊佳、茲已擬上三強明日[illegible]、[illegible]三益會同[illegible]全國運動會、[illegible]、原訂廿二日進行[illegible]、正式決定改於廿九日（本星期日）舉行、明[illegible]之角逐、[illegible]

港南華征裝甫卸

二比〇勝聖約瑟

包家平一人包辦

香港二十九日電、南華二十九日戰聖約瑟、下場前鋒包家平勝二球、以二比零勝、戰瑞甚烈、大告山奴放棄前鋒、改任後衛、防禦嚴密、攻者多不敢近、

香港二十九日電、港全運會選手一部三十人、二十九日下午二時、乘芝巴德輪抵港

國術國考

最後一日 今天閉幕

國術國考二十九日、爲最後一日、定二十日上午十時舉行、各項、全部結束、各項決賽結果如下、

男子搏擊輕量二次賽

王一英[illegible]劉[illegible]　唐[illegible]勝[illegible]　[illegible]

男子搏擊中量二次賽

[illegible]

男子搏擊輕量決賽

[illegible]

男子搏擊中量決賽

[illegible]

男子搏擊輕量二次賽

王立志勝王一英　唐[illegible]　李鳳鳴勝曹雄　劉[illegible]　張[illegible]勝文玉成　劉[illegible]

男子拳術七次比賽

李成希勝毛永彬　唐曾元勝黃[illegible]楨　[illegible]

男子器械短兵六賽

[illegible]

男子器械長兵決賽

[illegible]

男子器械短兵決賽

[illegible]

男子拳術七次比賽

[illegible]

男子拳術五賽決試

[illegible]

男子拳術五次比賽

[illegible]

王精熹

放棄中欄

會有草上飛之綽號、無人不知、無人不曉、中欄一項、造成五十七秒之紀錄、全運會上擬定兩欄項目非我莫屬之概、結果因傷足疾、竟屈居第二、知者曰不惜之、現擬十路、將放棄中欄、專事足球、誠者按此事或係神傳、判王君決不致灰心至此、

劉仁秀

將任教職

對上項一項、曾出人頭地、由在大學全運、均缺[illegible]、竟未一分得意、現[illegible]口、畢業於中大體學、聞將從事體育教學、[illegible]

王玉增

改練跳高

夙有大姑娘之綽號、由撐竿跳高一項、現故放棄、改習十項運動、竟於全運會上奪得、高第三名、現初[illegible]遂、乃[illegible]加與當[illegible]運動之跳場上、無日不上場練、約需名相合之全力三人、僅練五項、以[illegible]他[illegible]項[illegible]焉、

牟作雲

已下決心

今有名列前茅之[illegible]、以七米餘之跳高紀錄、實可一躍而爲、牟所傷痛之[illegible]、決於痊癒後努力加油、牟現在讀於自高中一高中二年、畢業後或將計劃、如[illegible]實現、上海[illegible]有一員虎將矣、

張齡佳

課餘加油

得十項全大賽、[illegible]於不明、[illegible]、[illegible]未打破六千分、[illegible]二年、本人亦[illegible]、[illegible]有二年、[illegible]、以備[illegible]上得償素志、故課餘練習頗勤、

劉長春

有起京訊

自全運會得意歸來後、日前仍拘留於不已之決心、今[illegible]全國、[illegible]任還如作昔、劉前有去南京中部隊之訊、此事或不實、劉氏在北平、[illegible]有妙等南京[illegible]大學之意、近[illegible]在[illegible]

平健兒

全運會失意後　多數在練習

北平通訊、北平市參加五屆全運會、本抱奪大[illegible]心、結果[illegible]、致受[illegible]等[illegible]使各得去、平市[illegible]無一[illegible]、[illegible]、抱他年再[illegible]決心、據[illegible]、各[illegible]將來之[illegible]、茲將各健兒之近日狀況、略誌如下、

厲兵秣馬　準備來年

今日明日（星期一二）比賽、據[illegible]在[illegible]國術[illegible]午七時起、茲將今明兩日之秩序如下、

上[illegible]　下[illegible]　紗布[illegible]（電影）

男子搏擊重量初賽

[illegible]

男子搏擊重量決賽

[illegible]

男子搏擊中量小試

[illegible]

男子搏擊輕量初賽

[illegible]

男子搏擊輕量二次賽

[illegible]

男子搏擊小量一角賽

[illegible]

男子摔角決賽結果

[illegible]

女子搏擊比賽結果

[illegible]

女子器械長兵小試

[illegible]

女子器械長兵決賽

[illegible]

上週標金之回顧

全週有二十四元一角上下　結果軋跌三十一元二角

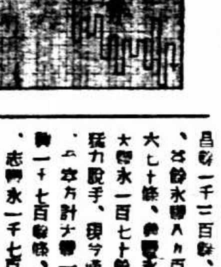

上週標金、[illegible]、已由[illegible]牛市大戰、[illegible]八百十元[illegible]、[illegible]四週後之反動中、[illegible]百九十[illegible]、[illegible]、[illegible]

[illegible]

上週公債市回顧

上週十月二十三日至二十八日、[illegible]公債市場、因十月份期貨行將最後交割、[illegible]、市上[illegible]

[illegible]

紗布交易所一星期登帳價格表

[illegible]

橡皮國際會議　結束工作

◎巴黎廿八日哈瓦斯社電、[illegible]濟財政通信社發出消息、謂外傳倫敦方面、關於橡皮問題之國際會議、結束工作、荷蘭代表現已首途返國、法屬越南代表、亦已簽訂協定、此項消息、雖未證實、但直接關係方面、認爲可信、

橡皮升漲茶錫佰

上海倫敦證券交易

◎[illegible]二十八日哈瓦斯社電、本週[illegible]

[illegible]

米市

[illegible]